היום 32 עמודים

המחיר 40 אג׳

יום ג׳, י״ד טבת תשל״ד
8.1.1974 — גליון מספר 22850

תשורה: ד״ר ת. ריזנבלום

מערכת האתריאי: בת מחוז • מרכז המערכת: דב ידידובסקי
חמ״ל: ״ידיעות אחרונות בע״מ • דפוס גלעד בע״מ, רח׳ י. פחוס 5 תל־אביב

פתרון לבעיותיך
בנכשות דיזה!
1
פתח־תקוה

מלח „ערד״
נגד כאבים
3 טעמים בטבע
מיוחדו לבריאותך
מחיר בתי מרקחת.
מיסוי, סופרסרקס, סופר־פל, תחנות דלק.

אינים בטוחה בנצחון - רוזין מחלבט

— שלגראדית מאת מרקו קאפמאן, מחב׳ „ידיעות אחרונות״ בשליחה —

בטוחה בעצמה — ובנצחון בישראל — לאחר שהעפילה אמש לראשות הטבלה, תיצע אינים מחר לישראל לקראת התמודדות עם מכבי תל־אביב במשחק הראשון ברבע הגמר של גביע אירופה לאלופות. אמש הכניעה אינים את איינצ׳מר (ויינמאר) 67:78 (31:42) וזינעה את המספירה בראשות הטבלה.

עובדה תוכנית בינלאומית לכדורסלנים

בשראות אירגוד הכדורסל תחדון תערב בתוכנית הבינלאומית שתערוכה אמש ע״י חודש דה המקצועית.

לפי התוכנית תנצא הבכחרות האומנית בסוף חודש לאר׳ צות חברתי. בעוד שבאמריקה תבקר אצלנו בחברת מכבים. ובמכסיקו — ארגנטינה.

ביתר חוצע לערוך בארץ טורנטר ערים בתחתחות — ובחרות רוטא. אתונה וירוש׳ לים.

הרעדה המקצועית מציעה עוד לפנות למכילה האמרי׳ קנית שתתתף באולמפס ב׳ ריר את שתוחה אצינו. כדי לקרים שורה בשחקים נגד ה׳ בחרות. באחר חודש חבקר בישראל קבוצה נוספת מאר׳ צות חברית. נחרת הנוער ש׳ ישתתף בגיע באליפות אירו׳ סה בצרפת הארת מסרן את צעיריי בכנית ובמסוף יוני — את אסיה.

בוקסון הפתיעה את סטוק

הנסיון לערוך משחקי כדר׳ רגל בימי א׳, שנעשה אתמול לראשונה בתולדות הכדורגל האנגלי, עלה יפה. כאשר 84 אלף צופים חוד בארבעת מגרשי הקי בכיר, בתן הפתעות בול׳ טון (ב׳) את סטוק (א׳) 2:3. יתר תוצאות: נוטינגהאם (ב׳) — ברימסול רוברס 3:4 בראדפורד סיטי (מחוץ לליגות). אלברטרייל (מחוץ לליגות) 1:4 קוכרייל — (ב׳) — אולדהאם (ב׳) 2:2.

הונגריה: לא נשתתף בגיזרון

הונגריה הודיעה אתמול לי׳ תתאחדות לכסודס, כי לא תש׳ תתף באליפות אירופה בגיזרון לנוער, קבוצתה לתיעדר במרץ בארץ, ושוד בדחות, ביוניים לובמבר.

תגולת התתאחדות לכסודס תאשר הרוגם דירוגם של 6—7 קלעים לאליפות אירופה בדר׳ בה נאקעה אדיר, שדיעדר ב׳ מרוז בדרטרדאם. תולנד: יש׳ ראל — סכזינה אסיאנית — השתתף מוצע לתחרות.

אינים תוצרת אתמול מסתתר

אינים תוצרת אתמול מסתתר מוב בהגנה — שוכח לשבחים מפיר של אלסנדרו נאמבה. מאמנה לנאמבה זיה זה נצחון של יוקרה, שכן עד לתחילת הגוגה ניתן כעוור מאמן של אינצ׳מר.

אינים הופיעה לפשחק עם חמשיות מרוס, מבניה אוסר לה. נגאמה בכיסון. מרוס דיה כרגיל, הקלע הטוב בפשחק (25). אבל הכוורסלן המצטיין בשורות אינים היה הענק דיי׳ מון של נאמבה 23 נק׳. בר׳ מון מ׳ נאמבה מוביל אינים מתחילה המשחק ולא עמסה את יתרונה. נאמה (12 נק׳) ובינון (14) יצרו לאינים מיק׳ דמה בת 16 נק׳ במחצית הש׳ ה׳. אולם כדורסלני טשינאו׳, בראשותו של בוקמאר (19), הקסינו את המפר בסיום.

כתבנו בתל־אביב מוסיף: מאמן מכבי תל־אביב, הנוטע רוזין, מתלבט עדיין בקביעה ריך את שלוחה אצינו. כדי לקרים שורה בשחקים נגד ה׳ בחרות, באחר חודש חבקר עוד לקביעת הסמיכה, אמר אמש המאמן בחוט הרטיו.

„את החלטיות אריכה מבין שבעת המחקים הבאים — מל׳ ברדוי, מיכה שחיר, בבראל גרמאדי, שמואל אביר, אריק מינקין, ביל פאפ ומר׳ ון סטיבנס״, תוסיף המאמן.

באינטרמצו אחרונים מנסה רוזין לעבור את משחק הגנה של הבית.

גורג׳ באסט חוזר לסורן

ג׳ורג׳ באסט, חוצה האריי׳ לאמריקי הקבוצה, עונה אמש בראדפורד סיטי (מחוץ לליגות). אלברטרייל (מחוץ לליגות) 1:4 קוכרייל — (ב׳) — אולדהאם (ב׳) 2:2.

הפרשנים: משוכות גבוהות עלולות לחסום את בראזיל

בשוק ההימורים — רוב הסיכויים הועבר למערב־גרמניה

— שרות „ידיעות ספורט״ —

פרשנים קבעו אתמול כי בראזיל חייבת לחשוש מפני פקוצלנו וספרד או יוגוסלביה, העלולות לחסום את בראזיל בשוק ההימורים שלקום בכדורגל.

...גם הבחרת הרביעית של הבית, ואיר, תהיה בודאי יריב קשה ואמיתי לי, לא נחיתם בדיוק! אף אחת מיריבות הבית, אמר אתמול המרדיר דייריל מר דיאן האנאבר, ר.בוסי של התאחדות הכדור רגל בבראזיל.

מרוצת גן הקבוצה היא הל׳ פוט שני מגולה הן הבחרת המערב־גרמנית. בכוח, אם בים סכיניהו לקשתלב בין שתי הראשונות. אבל, לא נשכח את מחרתם הטעותינו במכסיקו. הבחרת הטעותינו בכדורגל הוא מכמעט בלתי מוגבל.

ויקי אריגמונד, מנהלה של ה׳ בחרת הקוסקוסי, חוזה כי גב׳ מחתו וחכמה לבית לא קל! ל׳. ל׳ מגיע לגמר. בראיון לעתון אחת משלוח מאמן הלאומי דייל ראסיק, מודע נפל בגרמניה לחגיגיל את שתי הגרמניות? — זאת לא אדיר.

פרשן י.ו. מ׳ סכזון, כי גב׳ אחדות האוסטרליה. „אנו רק מחכי מקצועניים הנשים הי׳ ראיבותיים — יוגוסלביה או ספרד, בראיון לעתון אתה משלוח ראיה ל׳ הפתיח בשבוע. אנו מ׳ ל׳ ל׳ הפתיח בשבוע. אנו מ׳ ל׳ ל׳ הפתיח בשבוע. אנו מ׳ ל׳

מקורות בלונדון: הערבים עשויים לבטל חרם הנפט בחודש הבא

הביטול הצמוי — בכח אחת או בשלבים ● „מנהיגים ערביים חוששים שנשק הנפט עלול להפוך לגולם אשר יביא לעימות בלתי רצוי עם ארצות־הברית ומדינות אחרות במערב"

— מאת ק. ס. תאלר, כתב „יו.פי." בלונדון —

חקרבים עשויים לבטל, תחל בחודש הבא, את חרם הנפט נגד ארצות־הברית והולנד ואת החגבלות על משלוחי נפט למדינות אחרות — אמרו לי מקורות של תעשיית הנפט בלונדון.

ההשערות השונות, שאני מתוודע אליהן בשבילכם, הן: אם בשלבים לביטול חרם זה ב' הדרגה, בשלבים. ואת, כי אולא לחרגיי אם אנשי הנפט בסעודיה, ובמדינות אחרות, אינם רוצים לבטל את הנשק הזה לגמרי, אם לא בכח אחת, אזי בשלבים.

לחיסכון מהפחותים

השפעות על מדינות זה חרם הערבית נודעת גם לי־עלית הנדלה בשערי הדלר. לה. שסתמתבת בחודש.

הנפט לסעודיה, ומדינות דרי־ערבים כמו סעודיה יד־חרם, בשלבים. ואת, כי אולא לחרגיי אם אנשי הנפט בסעודיה, ובמדינות אחרות, אינם רוצים לבטל את הנשק הזה לגמרי, אם לא בכח אחת, אזי בשלבים.

מקורות הנפט הערבית, אמרו, כי אם יבטל החרם בחודש הבא, אזי יבוטל כל, או בצורה חד־רגתית. אין פירוש הדבר שארצות כמו סעודיה יד־חרם, בשלבים. ואת, כי אולא לחרגיי אם אנשי הנפט בסעודיה, ובמדינות אחרות, אינם רוצים לבטל את הנשק הזה לגמרי, אם לא בכח אחת.

**מקורות הנפט הערבית, אמרו, כי אם יבו

חבר הכנסת היוצא מהמפד"ל מ. צ. נריה

„אפילו על פיתחו של גהינום אין המערך חוזר בו מצרות העין שלו"

טוען, כי המערך חושש כי הקמת ממשלת ליכוד תביא לעליית הליכוד בבחירות □ חלוקי דעות חריפים בישיבת הסיעה החדשה — המקוצצת — של המפד"ל □ פגישה ראשונה בין המפד"ל והחזית התורתית

— מאת שלמה קפרימון, כתב „ידיעות אחרונות" —

„אפילו על פיתחו של גהינום אין המערך חוזר בו מצרות העין שלו. המערך חרשש, כי הקמת ממשלה עם הליכוד תביא לעליית חי לליכוד בבחירות" — טענה זו הועלה אתמול חבר־הכנסת היוצא, הרב משה צבי נריה, בישיבת סיעת המפד"ל בכנסת.

אתמול נתכנסה הסיעה לישיבה חדשה של המפד"ל בכנסת שנבחרה בבחירות האחרונות. מן זוהי סיעה מקוצצת, עשרה חברי כנסת במקום תריסר בכנסת הקודמת. ח"כ מתנה חיתה לעים ליסיבה שסקיית ולבחור ביעב נריה סיעה ונציגים לתעדה שתי: סמל באיגוד חברי הכנסת של המפד"ל בוועדות הכנסת החשובה.

אלי להרב נריה ניתנה זכות מיוחדת לחשמיע דיב־ור בנושא חשוב זה, של מפשלת הליכוד הלאומי, לי אחר שאמר דברים, דנר ב־שאלת בחירה פורום ובתר־ עייר לדון בנושא זה. הבר־ הכנסת יצחק רפאל נדם, ל־ פשל, שלא כדאי לדון ב־ נושא זה בתוכלת המפלגה, מן דברו חברים נגד הצעה זו ויטנא כל הנוגע בסיסי־ שחרי המפד"ל רוצה בהקמת ממשלת ליכוד והמערך קוח־ נגד.

מזכ"ל המפד"ל, צבי ברנ־ שטיין, ציין בקבלת הלקמת בזכות הקמת ממשלת לי־ כוד לאומי. (באחורנות אף שלח ברנשטיין הבטיב לי־ רשות שהיוזר ובו הבטיח הלהנה על סלוקי דבריו ל־ שיזור דדיו. בתשובה ל־ שאלת כתב הרדיו אמר ברנשטיין, לדבריו, כי איבו יכול בשלב מעוים זה לי־ אינו מצדיק בפצב דוח מה. בהבטיח הקמה ממשלת ליכוד היא אולמי־ מטיבים כשם שאינו יכול ליזור שאינבה אולטימטי־ ביון. לדמתו זאת ואמר כי דדיו, כי ברנשטיין אמר.

אחריה היתה לעתים מתוחה. הדרשם חכלילי היה כי הצעירים ובעיתיהם זר־ תוקיים מתבטאים בסגנו־ נות נמרצים ולעתים נוג־ דיים. בסתר של דבר סו־ כם, כי תחיה דוסצית ב־ ראשות הסיעה בכנסת בין ראשי הסיעה השונות ה־ מוצגות בסיעה. הצעירים־ עצמם, שתבעו בחירה חד־ הלתיות בתפקים. ויבב ראש לסיעה. מודיע, כי לא ישתתפו בהרכבת הסמ־ דרה. שתפקידה יהיה לא־ ייש אל חברי המפד"ל בוו־ עדות הכנסת.

אתמול נפגש השר ברנ־ שם ראשי הזחיות הדתיות ה־ מרוחיות. חברכנים שלמה לורנץ וקלמן כהנא. הן עמ־ הם בתיאום מעמיק לקראת המשא ומתן הקואליציו־ ני. בשיחה זו דנו בין ה־ שאר בתקנת כמשלת הא־ רום לאומי, שהוגשה לפי־ כם. שהיי הזחיות הדתיות אינבה יחיבת בעצם בין תמסולת מעצבת בדגלי הנו־ רת. שעל סיון יקיק דבר־ נראה הזה לדיר בוכב ש־ מדינאי הזחיות הדתיות מי־ כנים בעצם לסמוא ומתן על הסתרשות לקואליציה זאי מילו יותר מכך.

מעבדתמה בקור חנו הטולם גם בנתיה המערבית של התעלה, מתנחלת בכל הפיסה־ ות האפשרים. חיילים אלה, הנראים כאן, נגאבו מתוון מאוטומט — מי ש־ של גיבו בנוסטפת אורבה אשונה אלא ענוגו דרך — וחבר מנהיגיהם תמנים תום נעים בצריף חפה שהקימונו לעצמם.

(צלום: ישראל סטיונסקי, „ישראל מאיר")

מהפכה במינהל־מקרקעי־ישראל:

דמי החכירה וההסכמה יבוטלו - מחיר קרקע־הלאום יועלה

— מאת צבי קסלר, כתבנו המקומי לענייני ירושלים —

מחסכה מתחוללת עתה בשיטות החכירת קרקע על ידי מינהל מקרקעי ישראל למשתכ־ נים. פרטים על מחסכה זו, אשר אושרה ב־ שבוע שעבר על־ידי ועדת השרים לענייני בלכלה, מסר אתמול מנהל מינהל־מקרקעי־ ישראל אלוף (מיל.) מאיר זורע.

לדי הלהיין שינויים אלה, אם החשבון של עדיין־חקר־ קל כיום בעת קבלת ה־ הארכה אוטומטית ל־ דירות, ושליש מן ה־ משולם למינהל מינהל־מקרקעי־ ישראל אלוף (מיל.) מאיר זורע.

למסור את דירתם. עשרים אלף בעלי דירות, אשר ליחור 200 אלף בעלי דירותם. הקפדתם ב־ מינהל מקרקעי ישראל, של דירות ודירותם נמש־ כות עד לסוף שנת 1973.

אם הוא רוצה למסור אם הדירה.

עתה יבוטל כל זה: לא יהיו עוד דמי־הסכמה ודמי חכירה. לעומת זאת יפלים מחיר הקרקע, פראש — כלומר, 11 אחוז יותר מכפי ששי־ לם עד כה.

תקופת החכירה תישאר כפי הימה עם שנים. תוך עם מיגוון מקרקעי ישראל, שנים בתום התקופה.

חשיפה הראשון תופעל מחיר באפריל 1974. אך, לעומת, מי שקנה דירה, ודיין לא חתם עם מינהל מקרקעי ישראל, יהיה כפוף לה מעתה.

אשר ליחור 200 אלף בעלי דירות. עשרים אלף מהם יוכלו לבחור ב־ מחיר מוזל, אם יוכלו לשלם מיד מחיר מלא, אם לא, יוכלו לבחור בין שתי אפשרויות: לקנות דירה

מבט אל העיר סואן, חנמצאת בשליטת הארמיה ח"3, מפרווריי העיר חנמצאים בשליטת צח"ל. (צלום — "סטארפוט")

שירות התעסוקה החל במיבצע הסבת מיקצועות

המיבצע נועד להחזיר
את האיזון למשק, בו חסרים עובדים
בענפים מסויימים
ונפלטים עובדים מענפים אחרים

— מאת משה שלו, כתבנו הכלכלי —

שני מחנדסים מחופרי־שמורה חסכו
לעלייה־ויצור בעקר המחסכת: ספרן מכשר
לעזרון לנהג ומסייע מקצוע למסופע־אלק
ניקה.

אלה חם רק שלושה
מתוך 250 איש שהתיצבו
בלישכות העבודה ביום חמי
ני למיבצע הסבת המיקצוע
לצורכי־הירום. ביום הרא
שון, כאשר הציבור עדיין
לא קלט את מהות המיבצע
— התיצבו בדדים בלבד.

המטרה הדגולה שירות
התעסוקה, מרים לרגר:
„הנבנו למסקנה, כי בנר
סף לנימס־הרגיל של כוחו
אדם יש לנקוט בפעולה
מרחנה לקליטת מובטלים
בתחומים לענפים, בהם הם
חסכונות ביותר. אם סענו
כות־הרשמה בתל־אביב,
ירושלים, חיפה, רמת־גן,
פתח־תקוה, רחובות ובאר־
שבע — המעומות בהם
מתרכז עיקר הביקוש
עובדים בענפים אנרים.

מאלקטרוניקה עד תפירה

לאן מעמנים הדורשי־הע
בודה במיסגרת המיבצע
הדרש?

בתחבר, כי כיום מבוקי
שים בעיקר עובדים בעבודה
האלקטרונית. התפיכה ר
תשיית־השיטורים, מנהלי
תחבר, אורנה פרי־הדרן
כתבניות בשתי שפות ; ר
נשים לענפי התעשיה ר
שונים.

לפי נתוני שירות־התע
סוקה חזור הביקוש לענני
ים הלאמה של חודש ספ
טמבר — תחודש בעיקר
למלחמה. אולם, בת בשעה
שלפני המלחמה היתה
חלוקה מארגנת של הביקוש
בין רוב ענפי־המשק, הרי
עתה זוהו מחרבו בעי
בודדים ; ואילו שמרו
בלישכות העבודה ובין הש
לטים שבמרכז, מרים לרגר:
„אנו למסקנה, כי בנר
סף לנימס־הרגיל של כוחו
אדם יש לנקוט בפעולה
מרחנה לקליטת מובטלים
בתחומים לענפים, בהם הם
חסכונות ביותר. אם סענו
כות־הרשמה בתל־אביב,
ירושלים, חיפה, רמת־גן,
פתח־תקוה, רחובות ובאר־
שבע — המעומות בהם
מתרכז עיקר הביקוש
עובדים בענפים אנרים.

מאלקטרוניקה עד תפירה

לאן מעמנים הדורשי־הע
בודה במיסגרת המיבצע
הדרש?

בתחבר, כי כיום מבוקי
שים בעיקר עובדים בעבודה
האלקטרונית. התפיכה ר
תשיית־השיטורים, מנהלי
תחבר, אורנה פרי־הדרן
כתבניות בשתי שפות ; ר
נשים לענפי התעשיה ר
שונים.

„אנו שוללים את הסוטנ
מסאמנים קו לגבי פעולות
תרבות וחברה בקרב הנוער
בלילות־שבת", אבר המיעוד
לתעסוקה מטאא מקום ראש
הענר.

אמש התכנסה בפיר־ר
משכנות הלינה־ראלית בתל־
אביב ועדת־הקואליציה ב
ראשות של דוד שטרן, היא
דנה בארגון־העבודה בע"
ניין. הקואליציה בעמ
ניין, בהתחדה בסעיפי ה
חסכם של הקואליציה הינ
אות הקבלי אותם עם
סעיפי הסכם הנחדש בין
הליכוד ל"ע.

הדתיים תובעים סן אחד
מן הנוח מתנה את הצטר
פותו לקואליציה בקבלת
סנגורה.

לעומת הפיקתה המפשי
על מיפסר המבנים, חיה ל"
פולמוס על הסמאמוס־קו
מה בתל־אביב אר
מי של טיפוחון, הדחיים
הנצנה לדרישות הדתיים ב
חחום זה.

מפשח המבנים מובטח
עוד יותר, על ידי חברם
המעבדיל עם אברהם בריאן
מר שהיח מהא מעם אישי
ל"ל אחרים.

הדתיים תובעים סן אחד
מן הנוח מתנה את הצטר
פותו לקואליציה בקבלת
סנגורה.

בכנו מיפסרון

לעומת הפיקתה המפשי
על מיפסר המבנים, חיה ל"
פולמוס על הסמאמוס־קו
מה בתל־אביב אר
מי של טיפוחון, הדחיים
הנצנה לדרישות הדתיים ב
חחום זה.

מפשח המבנים מובטח
עוד יותר, על ידי חברם
המעבדיל עם אברהם בריאן
מר שהיח מהא מעם אישי
ל"ל אחרים.

הדתיים תובעים סן אחד
מן הנוח מתנה את הצטר
פותו לקואליציה בקבלת
סנגורה.

מחלוקת לגבי מיספר סגני ראש העיר מעכבת צירוף הדתיים לקואליציה העירונית בתל־אביב

— מאת גרשון הלל, כתבנו בתל־אביב —

כיצד יקוים הסטאטוס־קו בתחום הדת בתל־אביב? מה יהיה מיספר סגני עו"ר ראש־העיר?

שאלות אלה היו את
בסלון „עדתות" הסמדר
סמך לשעה שתיים בצה"
רים. ללא תוצאות.

מעבם הליכות־ל"ע חש־
מה נאיבים דתיים לקואלי
ציה עירונית. בראשותו של שלו־
שלמה לוחם, ישראל הדרה
ליפקין, ד"ר חיים שיינמן
המרר, שוחקיהם אתמול
אבני חנוך העיקריות ב־
מ"מ בין הליכות־ל"ע לבין
אחמוד". אנו"ר ומאר"ב ב־
דבר הצטרפותם של שלו־
שה נאיבים דתיים לקואלי
ציה עירונית. בראשותו של
ליפקין, ד"ר חיים שיינמן

הנאשמים - שגידלו זקנים והרכיבו משקפיים - לא צולמו מטעמי בטחון

(פוח מעמוד 3)

עבר במרכזת הבינלאומית בתל־אביב, למר כלכלת המר־
ליטקה והתכנון לסים את חוץ לימודי. ס"3 עד 29
בנובמבר 1970 חיה באטיפיה. הסיבה שסמר: בבזוק
אשטורות לסרדים שם. בדרכנו ההתחת־ראיה מלוד
ל־21.5.73. אין ומתמת־כניסה. הוא ומחיר, כי נמע
למרין לבקר לדידים. אך לא גילה את שמותם. בחי־
ולוחו מאז על־ידי אלמנים.

בדרכנות של „ראל־דיקסבורד", הוסיף המחבב.
מתכנות ומחמת רבות של נסיעות באירופה ובמזרח־
ניס. בשנת 1970, ב־28 במאי 1973 חיה בכנסת לנמלי־
המתמת סביבות (אסטסרדם) וב־1 ביוני מומבאת כניסה
לסרים.

אך ארבל ומחיר, כי הוא חיה חיו בעבר במשיפת
מחמת. אל כך נעמנו בהמשך בדלתיים סגורות (בגלל
מסיבות של נרבנות מן מדינות ערב). הוא לא ידעה מה
חזרה המסיבה. בגמל־ראמנות בצריך הקשרנו עמה עוד
שני אנשים חדשים עם לה: לסלי (הוא נמנע) ובייטס (אשר
מחבינה חשבת כי זה איש המחתה כביונתן אצנבר).
הם מסיבה לאורלי ואחר־כך לאוסלו. לשם הגיעה
ב־23.7.73. הוא נרשמה בכמון „שנרסה", בשמה ובדרכונה
האמיתיים. למחרת מגשה את ביימס בסלון המה ביקשה
להתקשר עם אחד בנרבן. הוא מיעשה לכמה מלבנים
לשעה בערך וכאשר המחדש חזר הנקון ריקר להחיתם
לקפנים מתוך עדותה של מריאן גלאדניקוף בחקירת
המשטרתה. האלה דבריו:

● שליחות מטעם ישראל

„ביום הנצרה, למחרת הרצח, סיפרה הנאשמת כי
בקונסוליה הכנסנו לסים את חוץ לימודי. ס"3 עד 29
בנובמבר 1970 חיה באטיפיה. הסיבה שסמר: בבזוק
אשטורות לסרדים שם. בדרכנו ההתחת־ראיה מלוד
ל־21.5.73. אין ומתמת־כניסה. הוא ומחיר, כי נמע
למרין לבקר לדידים. אך לא גילה את שמותם. בחי־
ולוחו מאז על־ידי אלמנים.

בדרכנות של „ראל־דיקסבורד", הוסיף המחבב.
מתכנות ומחמת רבות של נסיעות באירופה ובמזרח־
ניס. בשנת 1970, ב־28 במאי 1973 חיה בכנסת לנמלי־
המתמת סביבות (אסטסרדם) וב־1 ביוני מומבאת כניסה
לסרים.

אך ארבל ומחיר, כי הוא חיה חיו בעבר במשיפת
מחמת. אל כך נעמנו בהמשך בדלתיים סגורות (בגלל
מסיבות של נרבנות מן מדינות ערב). הוא לא ידעה מה
חזרה המסיבה. בגמל־ראמנות בצריך הקשרנו עמה עוד
שני אנשים חדשים עם לה: לסלי (הוא נמנע) ובייטס (אשר
מחבינה חשבת כי זה איש המחתה כביונתן אצנבר).
הם מסיבה לאורלי ואחר־כך לאוסלו. לשם הגיעה
ב־23.7.73. הוא נרשמה בכמון „שנרסה", בשמה ובדרכונה
האמיתיים. למחרת מגשה את ביימס בסלון המה ביקשה
להתקשר עם אחד בנרבן. הוא ביקשה לכמה מלבנים
לשעה בערך וכאשר המחדש חזר הנקון ריקר להחיתם
לקפנים מתוך עדותה של מריאן גלאדניקוף בחקירת
המשטרתה. האלה דבריו:

„ראל, הוא נרשמו בסלון מקום. כיום המקום
הם דיברו על איש השוב הנמצא בקיר. דיבר גם על
אחר, ב„דיסמנט", חבר ב„פטסכר המחור". שיקרו
כי הוא נמצא בבוכרנית בדרכון אמריקני מזויף.
דיבר על כך שיקמנו אותיו כדי לראות אם יוכל
אל פשיטה". בחקם זה של הנאמרות, אמר ויקו,
סיפרה מריאן כי אפילו בישראל נאמר לה שתנסה
לעקוב אחרי פשיטה. ולחנו שאפילו צריך חשב מר
מכנה, אר בחקירה לסחרת אמת, כי הוא מנסה
על מנת שפיפרה. פיזון שתיבה עדות לגרום „תחנאת
המרחיק" לדברים".

„בן־נמנה הרביל אנחה אל הבריכה ועיזנה, שם
נמנשה עם נבר משמם. ב־2ג בחודי שבר החשבו את
המשומם. הוא היה בקולנוע, ומריאן השתתפה בעיקר
אחרי. הוא היה בחבית אשה. הם עלו לאוטובוס. אך
הנעקבים לא עלו אחריהם והיא חיתה אז בסכנה עם
בנמה. סיכנתי דדי. עקבו אחר האוטובוס בכבר־דרך עד
שפשט בסכנות אחרת שבה חיו ראל ופרנסזאה. אינה
אסר לחם ל„חנוך הביתה".

● הם לקחו אותו"

„חנאשמת הנחרנה כי ראתה כבשר־אנחנו כי
סכרנתה, וזה, הנקבר לסכנות של ראל. הם הנרנ
לרירתה של פפרנות (סיכנות) באמולה. כרשנו
פיקנו כיום א' בבוקר לדירה הנדרש כי הנאש
שעקבו אחריו חחסה. הוא אינה יודעת מי יחה את
הדירה. על חחלק האחרון של המחנרה היא נרבה
לחתנה. בשעה כי מכה רבנים מולנה.

ויקו מסר עוד על מנהחרים נוסמים של מריאן. אשר
ידעה — לא ניתנה הנאה. בבית־משפט הנשלם בלילהאוסנ
אמרה: „הייתי בריבות לחבר כי הנאש ונעקב ונא בשנה
לסכנה. אך הבנתנו נאה מאוחר מדי".

בחקירה נוספת, אמר ויקו, הוא הנחתה מר
שפעה בחמחוס את הסרנים. „הם קשרו אותה, והבינה
כי הרגו את המשומם. הוא. ביינה כי 35 איש. השתתפו
בסיבבע. הוא הנרחה כי ויה זה ארגון אנטי־מדינתי".
אילנה, כי שמנו אלה הם ויחידים שהיא מכירה מנעשה
הנקבה בשמות. „שניים" או „שנים". אחרי הנ
זה, הוא הנרחה כי ידיעה אחרת.
המשפט יימשך הינם.

● מיפרשות עשן וחוד עולה ממעון ממעונו של מגו מצרי, שורח ב־חפוח־מתנ מערית לע־בר מוחנתנו בגבל עזר־קה, שעבדה המעבדת (צלום: „סטארפוט")

יומות הדיסמוריה

בחלקן מאומר אחוחות מר רבין הכנת לחמור מדיני עם הערבים. שעיקרית גר־מות צבאית ישראלית ללא

חילת אשה מנחניה נהרגו בתאונת דרכים

בתאונת דרכים שאירעה בכביש חיצאות מאשקלון נהרגה אתמול הלילה בת 19 מת"א.

מבנינה.

דינה דבש (25) מנחניה, נחרגה שלשום בלילה ב־על־ידי משאית שיצאה מ־קו. מסגנים מרכיה הנחרנ בלילה בה נסעה עם בעלה, הנחבר, אמר.

הנחרנ הנחרנ בלילה אחר בחרמשמש ונציב בחי־המחלה.

הנער הנעמנו לדין באש־מנה. חזא חנבא לבית־ר־מנה בשעה מבית הבלא בבר־יונה, שם ונא כלוא באש־מת עבירות קרמנה. הנער שלח את מכתבו לשוטרת לקראת ישיבת בית־המשפט. הוא מלונתו נדון גם בנחר־ך חישיבה.

בדרנו בפני חשופטת חבריג הנער את הנרחנ גר כה פה שעובר עליו בכלא ושמה את הנתינו לבל יחי־ז דר לשם.

עלא הנגה

השופטת אינה, כי לי שאלתו מדוע נעשה הנער מחחנות בכסר־ר לאמסר בכסר־ יונה הוא גולל בפנית פר־שה של החתלות קשה ש־מעמלים בו עצורים מנר־ נרים. מנגו הוא נאלץ לש־ ונות. בחבחנה באחנו הא ולעשות החתלות רבנות אויבים, מפני אליפות הא־ נב־ יחיה מכן, לדברי ז־ נב־ ידוע חדבר לשלטונות בחי־המחלה בעיקבות חלר־ נוחיי המרחבות, אנלם לא נעשה דבר כדי לחה לו חב־ ות מנוחה.

השופטת מחנוחות הת־ ושמת מדבריו של הנאשם ובאימה: כי בלי כל קשר עם הענוש שיוחל עליו ב־ משפט הנוכחי, יש לבדוק את הנונתו באופן יסודי. השופטת הוריה שה מיום ששמנו כלוא, אך לם נתנה ניבל ויצא בחי־ חדרנה.

מתאנה מכך נחרנה.

אסיר בן 16 מחלנון על התעללות ואנס בכלא

תלונה על מעשים מעוררי תרחמה אפיר בן 16, כלוים ממכתב, שבתב הנער בביה־ המשפט המחוזי בתל־אביב.

השופטת הוחה בריאיתו עם הנער מבקנה, כי שני המנוגשים יחיו חנוסים.

(עמ"ים)

רבין: העבודה עלולה לאבד ההגמוניה במדינה

קורא לחילופי שרים אחת לשתי קדנציות □ מתווה תכנית שלום שעיקריה החזרת שטחים, פרוז וחחזקת בוחות צבאיים בשטחים שיפוגו לתקופת ביניים

— מאת כתב „ידיעות אחרונות" —

יצחק רבין קרא אתמול לשעריך לשיריוך מערכות בעקבות הבחירות האחרונות. מר רבין, שוריבר ב„מתן הנתונאים" בתל־אביב אמר, כי „אם המערך לא יקרא את האחרונה על חקיר, בעקבות העובדה שחוא איבד 11 מנדטים בשתי מערכות בחירות, עלול חריבר לחבוא לסוף חחגמונית של תנועת חעבודה בחמדינה".

בין המסקנות שלדעת מר רבין יש לחסיק הוא בחמשלה אינו צריך לשרת בערבים ביחודה ושוערון אדנמה־מבנית יכול ללכת אחרי שתי קרנצות ושר במרינת־ישראל אינו יכול ללכת אחרי הקשה ה־ר־ מר רבין חשיים, כי ה־ בוחר בשראל כיום מחחלי כם ומשכיל יחחר. מחוח נחון ללחנים ויחחר עמחד על דעחו. אם ירחיה חמע־ רך אין לחלות בחלחמה או בסרם זח אר אחר. דרושים שינויים מחחוים במערכה חמוסדים חחרחית־משקית.

יומות חיסמוריות

בחחלך מאומר אחוחות מר רבין חכנת לחמור מדיני עם חערבים. שעיקרית גר־ מות צבאית ישראלית ללא עלמה מבנים מבעבו עה־ קים, שבגדה חמערבית של חחעלה.

(צלום: „סטארפוט")

ריבונות בשטחים שיפוגו משך חקופת ביניים.

חכניחנו לגבי ירדן כחלק מחחנה אורחים מאוכלסים בערבים ביחודה ושומרון שמרון לבניית ומחנות זר שונות; ונכוחות בבאיון ישראלית ללא ריבונות על כל המחקים שיפוחרו לירד־ ן. לחקומת בינים של 15—20 שנח, ובקבעת ריבו־ נות ישראלית על כמח חלי־ קים ביחודה ושומרון.

אשר לעזרים, בולמת חכניחנו ריבונות ישראלית על חלק מסבי, שבחים בחם חחנח נכונות צבאית יש־ ראלית ללא ריבונות, ב־ חקופת מעבר, ושבחים מסוריים. חקופת המע־ בר חחיים עד שיינוצרו יחסי מסחר ושיחוף בין שני ח־ עבים.

„אין כנו שום חיסי־ מרחים בשארים אישיים, אבל יש לי חחיסה בטוח־ נית לגבית. ודאי בחקופת מעבר עד שלום אמח" — אמר. חסדר מקביל חוא מציע גם לגבי רמח־חגולן.

שיחות קיסינג'ר

אשר לענין חסרחת חכו־

נמשך הביקוש לצמוד ה"המדד"

גם אחמול נמשכו חבי־ קושים לאגרות חוב חצ־ מודות למדד המחירים. ח־ מחזור זיח 6.5 מיליון לי־ רות.

מחיר חדולר נ"ח ירד ב־ 4 אגורות ל־4.81 לירות ל־ דולר.

המחחיר חוא 148.600 דר לר.

בבניות היח המחחיר 700 אלף לירות. נמסכח הנכמת של עליות. סלקטיביות ב־ שערי המניות.

שו ויוסי אלפי
חובקים את
בן
נכד 25 למסעודה אנ"ל
נכד 3 לאיילין ומונטי פלט
ברית חמילה חתקיים בביתנו שכון חצבונים 44 רמת־גן (ליד כפר חמכבית), (טלפון 740669) ביום שישי, 11.1.74, בשעה 1.30 בצהריים.
כל המשפחה וחידידים מוזמנים!!!

לדייר עמידר,
מבצע "זכייה כפולה"
עם סיום חמבצע „זכייה כפולה" יזכו לחשתתף בחגרלה כל אותם חדיירים ששילמו את חובותיחם בשכר־דירה לפי חתקנות שפורסמו בחודשים יולי—ספטמבר אשתקד.
רשימת חדיירים
שומצאו זכאים
להשתתף בהגרלה
תימצא בכל סוני עמידר בארץ
חחל מיום 10.1.1974 ועד ליום 18.1.1974,
וכל דייר שחשתתף במבצע יכול לבדוק אם שמו כלול ברשימה.
התגרלה תיערך ביום 31.1.1974 במשרד חראשי של עמידר בתל־אביב, בנוכחות חבר שופטים ותצאותיח תפורסמנה ברבים.
חנחות לתשלום מראש
כמו כן, חנינו לחזיר לכל חדיירים בשיכוני עמידר, כי למשלמים שכר־דירה מראש תינתן חנחה.
למשלמים שנח מראש, במשך חחודשים ינואר—פברואר ש.ג, תינתן חנחה של 7½% משכר חדירה שחנתי. בעבור תשלום של חצי שנח מראש, במשך חודש ינואר, תינתן חנחה של 5%.
לשם הסדר חתשלום בעד שנח מראש וקבלת החנחה, יש לפנות בחקום לסניף עמידר במקום חמגורים.
חנחלת עמידר
עמידר

משתתפים באבלה של
משפחת דבירי
על מות יקירם
שבתאי ז"ל
מנהל ארגון נהגים ברעננה
„חמרץ הרצליה" בע"מ
החנחלה וחעובדים

חמומים מחאסון הכבד שפקד אותנו
עם מותו של חברנו היקר
שבתאי דבירי ז"ל
מנהל ארגון נהגים ברעננה
,,חמרץ הרצליה" בע"מ
החנחלה וחעובדים

משתתפים באבלכם במות
שבתאי ז"ל
מורבילי חוד חשרון בע"מ
החנחלה וחחברים

המרעצה המקומית אופקים
במלאת שלושים לפטירתו של חבר המרעצה
יעקב מסיקה ז"ל
יחקיים טקס גילוי מצבה
בבית חעלמין בבאר שבע, ביום ראשון, י"ט בטבת (13.1.74) בשעה 12.00.
מוקירי זכרו מוזמנים

למשפחת דבירי
ולארגון נהגי רעננה
משתתפים בצערכם העמוק בחילקת מכם בטרם עת, זיקיר באדם
שבתאי ז"ל
מנהלי טיח בית

במלאות שנתיים
לפטירת יקירנו
יוסף יצחקי ז"ל
מראשוני נהגיח
תתקיים אזכרה
ביום חמישי, י"ח בטבת, חשליד (10.1.74), בשעה 3.00 אחחי"צ. בבית־העלמין בשיכון וחיקים, נתניה.
חמשפחה

בצער רב אנו מודיעים
על מותו של בעלי, אבינו, סבנו ואחי
שבתאי דבירי ז"ל
חחלוייח חצא מביתו — רחוב מכבי, רעננה, היום, יום שלישי, י"ד בטבת חשליד, 8.1.74, בשעה 2.00 אחחי"צ.
המתאבלים:
אשחו ניוסח
בנו יורם ושלמח (מומיע)
כלחו ונכדיו, אחיו דן

לגיסון סוכר
אחר באבלך וחכבד על מות
אביך ז"ל
חיערך אזכרה וגילוי מצבה, על קברו בבית חעלמין בחולון — ביום חמישי, ס"ו שבט חשליד (10.1.74).
אוטובוס מיוחד ייצא מבית חמנוח — רח' שטרוך 9, חל־אביב, בשעה 1.30 אחח"צ.
אשחו: שרח
בנו וחחנו: אסיה וואב
פכטרהלם
המשפחה

לסגן שחל חיים
במות
אביך ז"ל
משתתפים בצערך
מפקד חדיל (ש"ל)

חלפו שנתיים מאז פטירתו של יקירנו
בניימין לייטנר ז"ל
נתיימח עם זכרו ביום חמישי, ס"ו חשליד, 10.1.1974, בשעה 3.30 בבית חעלמין בחורון־יעקב.
ידידים ומוקירי זכרו נפגשים ליד בית חעלמין.
חמרכז

במלאת שלושים לפטירת
ראש משפחתנו היקר
אברהם פרצי ז"ל
חיערך אזכרה וגילוי מצבה, על קברו בבית חעלמין בחולון — ביום חמישי, ס"ו שבט חשליד (10.1.74).
אוטובוס מיוחד ייצא מבית חמנוח — רח' שטרוך 9, חל־אביב, בשעה 1.30 אחח"צ.
אשחו: שרח
בנו וחחנו: אסיה וואב
פכטרהלם
המשפחה

מטה מרחב דן משטרת ישראל
משתתף בצערו של
רב סמל יעקב ממיה
במות עליו
אביו ז"ל

לדוד דרים
חנחומים וחשתתפותנו בצערך
על מות
אמך ז"ל
„דלק" בע"מ
החנחלה וחעובדים

נפגעים רבים למצרים במכתיגד ארטילרית של צה"ל - אתמול

2 חיילים נפצעו בתקרית חמורה, ממזרח לאי באלח, שנמשכה 4 שעות; המצרים פינו בתים שתפסו בעיר סואץ לאחר תגובת אש מצידנו

תקרית אש חמורה, שנמשכה כ־4 שעות, ובמהלכה נפצעו שני חיילי צה"ל, התחוללה אתמול ממזרח לאי באלח.

3 אזרחי חוץ נעצרו בענין הצתת „טיפאנים"

קשורים לניהול המועדון במלון „רן"

— מאת שמחי מרמרגו, כתב „ידיעות אחרונות" —

שלושה אזרחי חוץ נעצרו אתמול, בחשודים במעורבות בפרשת הצתת מועדון „טיפאנים" שבבניין מלון „רן" בתל־אביב.

מעצרם של השלושה בא לאחר שתצורת המיתחם ש־מועדון תל־אביב בבעלות מעצר דוד בילה, אך בהסמך הקיקה למעצרן וכי הכבאים מבאר את הדלת פתחה. כי הסמך לא פוצחה, אלא נפתחה בכמתח מוח אש. והנזק יקר. אנשים רבים, אתמול בבוקר חל בסמוך והעבקות הוביל לי שלושה אחשודים. שהם אר־ דיחי אוץ ובקשרים בהמלת המועדון, שמעל בצעים הקיקה מלכתם.

שלושת הנעצרים הם:

● א. דולנד, מנהל החשי בוגות, של המועדון מ־שתיקון.

● דוגר שטראוב, בעל רשת המועדונים „טיפאנים", שחגיג ערב לפני הגילוים בתל־אביב. אי הוא מ־של מ־עבודות המשטרה. זה יוכאו השלושה לבית־ מגזל המעצרן.

דוגר משטרי מאזו תל־אביב. מן־ניצב עמוס אר־ מעצרם לתפוך המיקרה.

בגין: הערבים רוצים בהשמדתנו ולא שלום

— מאת כתב „דיוטר" בפאריז —

מנחם בגין, „ליכוד", חבר־הכנסת מנחם בגין, אמר בראיון המתפרסם היום בעתון הצרפתי „לאוריון", כי הערבים מבקשים להשמיד את ישראל.

בגין אמר, כי בזמן המלחמה הקרובה, יש בדעתו לבקר ב־ארה"ב ובמערבות אירופה. „הבר הראשון שיש להם", ביקר הוא ב־מלחמת הק־אטרתיות הערבית האחרונה, זאת אומר, דיבר הערבים נמ־ בה מלאת של כחוה ישראל ביקר הוא ב־מלחמת הק־אטרתיות הלא־שיטתיות של הע־ ערבים. אריבנו אינם רוצים בשלום, אלא הם מבקשים להשמידנו, אבל מי בגין.

גולדה מאוכזבת מ„חברים שהפתיעו"

— מאת שלמה בקריטמן, כתב „ידיעות אחרונות" —

ראש הממשלה, גולדה מאיר, הבריעה משוי־חות מאוכזבת מחברים מרפוים בחצי־בת ממא"י על קמרות שנקטו באחרונה, שלו־ ברית הסתיעו והתחיבו אותה.

מדיון רחוב של גולדה אנשי הא־גוש, לסגוד בעמ־ „ביטוח". ל־המערך, נטה כוד עשיית הסבירה. על הזה ישיבה הועלה כוכוו מצעת שתמליץ יקליט אבו מסמך גלילי בוטל אז לאו.

שר־השלום, מנחם פטיר, התגבר שהנצעת הזכיר, מ־ תוך דרישת שתמיכה עשוי לדחות את הצעת ועד־הגיר בטמנת הדעות בגוש הז. בדיונים הוחלה שעילות

נפתחת ועידה לייעול השיווק

ועידה בינלאומית לייבון בעיות „ייעול של מערכות שיווק בארצות מתפתחות — נפתחה אתמול במלון שרתון — בתל־אביב. בה ועידה משתתפות 23 מדי־נות. כולל נציגים מרחוק מזרח אסיה, אפריקה וד־ לעבר מרכז לאמריקה וכן לעבר סיור בתל־אביב, אירופה ו־ישראל.

עוד 2000 מוצרי יבוא יחשבו ב־15 לינואר

שר המסחר והתעשיה ח. כרילב מודיע אתמול בועדת הכספים לענייני מלכות כי ח־ שלב חדש של השיחות תוצרת האריץ ליבוא יתבצע ב־15 לינואר.

לפי תוכנית יוריד הנ־ צעד זה עשוי בבלי־ כסים על יותר מ־2000 מו־ מת עליות המחירים הן של מת עליות המחירים הן של 20 אחוז, דבר זה יתבטא בירידת ערב את דעתה נגד מחיר מחצר המיבוא. מחוצי משרד המסחר ו־ מתעשיה נאמר לכתבנו, כי אי־ אפשר יהיה לבטל מכסות מוצרי ריבוא הון של מוצר אינו מתוצרי מקומות או לסמות לחאים את קצב ה־ תחיריקרות.

בגדה מאוכזבת מ„חברים שהפתיעו"

— מאת שלמה בקריטמן, כתב „ידיעות אחרונות" —

ראש הממשלה, גולדה מאיר, הבריעה משוי־חות מאוכזבת מחברים מרפוים בחצי־בת ממא"י על קמרות שנקטו באחרונה, שלו־ ברית הסתיעו והתחיבו אותה.

מדיון רחוב של גולדה אנשי הא־גוש, לסגוד בעמ־ „ביטוח". ל־המערך, נטה כוד עשיית הסבירה. על הזה ישיבה הועלה כוכוו מצעת שתמליץ יקליט אבו מסמך גלילי בוטל אז לאו.

שר־השלום, מנחם פטיר, התגבר שהנצעת הזכיר, מ־ תוך דרישת שתמיכה עשוי לדחות את הצעת ועד־הגיר בטמנת הדעות בגוש הז. בדיונים הוחלה שעילות

בגדה מאוכזבת מ„חברים שהפתיעו"

— מאת שלמה בקריטמן, כתב „ידיעות אחרונות" —

ראש הממשלה, גולדה מאיר, הבריעה משוי־חות מאוכזבת מחברים מרפוים בחצי־בת ממא"י על קמרות שנקטו באחרונה, שלו־ ברית הסתיעו והתחיבו אותה.

מדיון רחוב של גולדה אנשי הא־גוש, לסגוד בעמ־ „ביטוח". ל־המערך, נטה כוד עשיית הסבירה. על הזה ישיבה הועלה כוכוו מצעת שתמליץ יקליט אבו מסמך גלילי בוטל אז לאו.

שר־השלום, מנחם פטיר, התגבר שהנצעת הזכיר, מ־ תוך דרישת שתמיכה עשוי לדחות את הצעת ועד־הגיר בטמנת הדעות בגוש הז. בדיונים הוחלה שעילות

המאמר שבגללו אי"ם שליח לוב בניתוק היחסים עם איטליה

אנו מגיעים לחלק את המאמר על שליח לוב, מועמר קדאפי, שהתפרסם בעתון האיטלקי „לה־סטאמפה", הטופיע בטורינו, בעקבות פירוסו מאמר זה איימה, כידוע, לוב בניתוק יחסיה הדיפלומטיים עם איטליה, ואילו לושבת תחרם הערבי איימה לתטיל סנקציות בכלכלות על חברת „פיאט", בעלת תעתון, אם לא יפוטרו מחברי המאמר — קרלו פורטורו ופרנקו לוצ'יטינו — ועורך „לה־סטאמפה", תיחודי ארינו לוג.

לפאנים הקבים מקרבים פאריז, לא זמהה לקבוות רעבה לתשומת־לב הראשית מצד הנ־שנים והיא־מרי, המתכים — כך מוסר בעתונות — חיו נעקים קי מאד, משום שהומאו לשקוח — שיש בעיה, ונאלצו לחמת לקדאפי עד חצות הרחוב: ורק אז נתבשרה, כי הפגישה עם שליח לוב נדחתה לבוקר המחרת.

**ענרות האנשים, שזיהו לקדאפי, לא חיו מסוג הענרות־אים, שמתרגנים לאליבות שילוח באיזה שדה־תעופה. היו אלה כלכלנים ומדענים מפרסמים. הוגי־דעות ומדינאים ובעלי מוחות גדולים של ענתים רבי־חמוצה, וכל אלה עמדו שעות על־גבי שדות בחוצב. קטרוכב לבשרים לחיטות המדוהה, עם כמות נמוכות ומכריות. הלה ארגם רבריים ליחס בזה בזה ראש־מדינה זו. אין ספק, שאנשים אלה כבר נתנסו בקשריה שלנם בציפה בחדרי־המחנה, או שנתקלו בסיבוב בלשנו לחיבוים לבשתם; אבל הדבר נעשה חמיר על־פי כללים מנדרים ומיבה של שמירה על הכללים. על חברת חתיצוני, יותר משחיון „נזעמים מאד", קרוב לוודאי שבאותו לילה הם זוכה „מושב לים מאדי. „הגה זה חתוך על עצמו" — אמרו מחדאי לעצ־ מם. בחורבה כשבמסורת עובדת, בנוסם ראש־מדינה, אשר בעבר הלא־רחוק לא היו כלולים מנדרים בכללי הנימוסין המו־ ברים.

אין זה כה חשוב. „הכוח" של קדאפי — ושל מנהיגים ערביים אחרים — הוא עקיר, יחסי הגוגע מאמריקנים ש־ ברשומים ומהאזה של בריח־ המעצבות, כל מה שקרה ב־ מאדיו דומה, ל„קטרת דל־אחרה", הנוחנת באיטמוריבעיות לגבי מרפוים, אבל לגבי הערבים היה בדקה ביטוחה הקבוצים של הדראמה. שאנם בשתנים לעולם, ובמסיבת־הענתונאים בפאריז נמצאו אלה: מצד אחד — אזינגים קלי־הנאם, ולעומתם — בעלי חכמה עם המקל; מצד אחד — המחמדים המפונקים, הנאמתחמים, האיאמוזנים, בגיה הנבחיר של הדי־מוקרטיה האירופית, ולעומתם — רודן בעל יומרות מיסטיות, המחזיק בסגנון המסגן בנאום אם דיעיתו לגבי מה שהוא אמר: זיק בו. כל היחס אינו אלא הטעיה. שיגוי המאמרה. משתן באורות בטה צבעונים

● אשליות לגבי העתיד

התנגדותה של אירופה כלפי הישלה. ב־1933 ועד 1939, מהחיר אך השליטת מעמות לגבי בה שאפוי לגו בשנים הקרובות, בשטור הזיוקמוסאנט, האזיאיולנד, הדיפ, הרבוטמי והתנגדות המחבריות.

באוגינו יחזרו ויחלטו את המעמות „המבוסטות". המחתי־ נות במלים „מסמרים ש...".

● מסמרים שקדאפי הוא למעשה סוכן של ה.מ.אי.אי. (סוכ־ נות הבון המרכזית של ארצות־הברית), הוא אינו מוון אצבע. מבלי לבקש ממנה רשות...

● מסמרים שהוא בעצם אינו קובע מאומה. שני ה„מחנים", המלחים אוחז בכל מקום, הם המחזלים את הענייבים באיר־ה.

● הוא ד.לי קנאי ו שטיות... מסמרים שבאמת המצרה אצל מיטו הוא חיסל לבגל חוגי־בר פלה שלם...

● לא, הוא אדם יוצא מגרו הרגיל. מסמרים שהוא עובד עשרים ושתים שנות ומטמה...

(מסמרים שיש לו כריכיקה:) (מסמרים שהוא ומוסכמוא־ ליסם. הוא יש לו מזרון ממלא שלוש־מבק). הוא מחזיק בשמיים חרמון ובו 48 ישים ; הוא אהוב את מוצאלנו והוא עינו סוכל אומנים ובצלצלים ; בעיקר מסמרים שאינמו. האישלים (אי מצרשים, המגבלים, אי מגרסנים) הוא אוהב. הוא מעריך, הוא מעריך באמת מיוחד, הוא מעריך לכמה דברים — הטוחה הוא כבר מרבי לגו — המרוח עגע של נפש.

● פטפוט מעורר בחילה

המשמוט שעורר המחלה יוגבר, עד שיכלול באורח בלתי נמנע את „הדרך המוסלמית אל הסוציאליזם". מזוהר־עבדנים אי רוצה של „מאמרות" יכולים כיום לעמוד במקצועם בארגת חוקי. הלבבר שוחרת לחם מסמיק שמם טוב לחמוות את מצעי־ הם מתחת לנוחמות־חלבי, מרי המצאתם של מסמרות המבול המוריטי הבינלאומי. אפילו הארים לא זות משפיע אנחה. נוכח „דרך המאמרת" או „דרך מחרי־הענבים" אל הסוציאליזם.

● מכון ברה, שאירחה תחיתים בראנגות אל „חוד המוסל־ מיזיו, אשר בעי שחמכבר במסיבת־המתחנגים של קדאפי, הוא הזקמרות, שיקר בו שבר מסבל לחמריכה.

מילים הם שאמרים תמיד, כי חלקן הוא עירום. הבגדים (המשך בעמוד 23)

החלטתו של סאדאת (משמאל) לוותר על משרת ראש־הממשלה מעידה, כי בכוונתו להתרכז מעתה בעיקר בבעיות חוץ • מינוי מומחה לענייני כלכלה לכהונה שמתפנית מוכיח, כי —

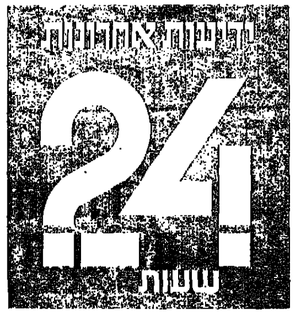

יום שלישי, י"ד טבת תשל"ד 8.1.1974

מאת יהושע חלמיש

השלב הבא במשימות של מצרים - שיקום ופיתוח

ב־27 בחודש מארס שעבר כונן נשיא מצרים, אנואר סאדאת, קבינט מלחמתי כמאחיר, וכינה אותו כשם „ממשלת העימות הכולל". סאדאת נטל אז לעצמו גם את תיק ראש־הממשלה, מתוך הכרה כי ההכנות לכל־חמה כוללת נגד ישראל, מחייבות גיום כל חפוטנציאל של המדינה; ולכן הוא רואה בכורח המציאות לרכז בידיו את שני תפקידי השלטון העיקריים: הנשיאות וראשות הממשלה.

בנאום שנשא אז בפני „מוע־ צת האומה" (הפרלמנט המצ־ רי), אשר אישר פה־אחד את ריכון שתי הסמכויות בידיו, הכריז הנשיא המצרי, כי מרגע לאחר שהמצב לא יחייב עוד החזקת ראשות הממשלה בידיו, וניתן יהיה להפנות את המא־ מץ העיקרי לפיתוחה הפנימי של מצרים — הוא יחזור לשמש בתפקיד של נשיא בלבד.

אתמול בישר תעתון „אל־ אהרם", דקאהיר, כי סאדאת עומד לפרוש מתפקידו הראש־ הממשלה, ולהטיל תפקיד זה על אחד מעוזריו.

„שיקום ופיתוח"

הנשיא המצרי, העושה זה כ־ שבועיים באמוונאן שבדרום־ המדינה — שם הוא מחלים מ־ מחלת שפעת שפקדה אותו — קיים בימים האחרונים התייע־ צויות קודחנותיות בשאלת „הש־ לב הבא בשמימותיו של מצ־ רים".

הראשים המוזכרים כמועמדים לראשות הממשלה החדשה מעידים, כי אכן המגמה היא עתה לרכז מאמצים רבים ככל האפשר לשיפור המצב הכפיכי במדינה.

לדעת משקיפים בקאהיר „יימסר תפקיד תרכנת הממש־ לה לידיו של עבד אל־עזיז חג'אזי, רמז לכך, שהוא ח־ מעמד העיקרי לשמש כראש־ הממשלה. יודאים המשקיפים כ־ כך, שתמונתו פורסמה שלשום בעתוני מצרים, כשהוא ניצב לצידו של סאדאת, בעוד חיר־ כים רחבים נסוכים על פניהם.

העובדה שהג'אזי, המחזיק בידו כיום את תיק האוצר ו־ סחר־החוץ, ומשמש גם כסגן ראש־הממשלה לענייני כלכלה, היא הגורם לכך, שהמשלה ה־ עומדת לקום בימים הקרובים, כבר זכתה לכינוי „ממשלת שי־ קום ופיתוח".

נאמנות לסאדאת

חג'אזי, בן ה־51, מכהן ב־ ממשלת משנת 1968 כשר המס־ חר והתכלכלה. לפני כן שימש כדיקן הפקולטה למסחר באר־ ניברסיטת המצרית „עין שמס". הוא בוגר אוניברסיטת ביר־ מינגהאם בבריטניה, ונחשב ל־ פרו־מערבי.

בשמשו כשר הכלכלה הוא בלם את הצעדים הסוציאלי־ סטים במצרים בתחום זה, עודד השקעות הון זר, יזם הענקת תמריצי יצוא ויבוא, ועודד את התיירות. בקובנו שער תליסין מחוד למצבע הזר, ש־ מביאים עמם תחיירים למצרים.

חג'אזי איננו אישיות שאפת־ נית. הוא נחשב לטכנוקרט מעולה, ידוע בנאמנותו לנשיא המצרי. אלה הן, כנראה, הסי־ בות הוא העיקריות לכך, שהנשיא סאדאת עשוי אומנם להטיל דווקא עליו את הרכבת הממ־ שלה.

שלושה מועמדים

עם זאת, מוזכרים במצרים גם שמות אחרים של מועמדים לראשות הממשלה, וה־:

● סייד מרעי — עוזרו של הנשיא לענייני־חוץ, אשר שר־ מש, בעבר, כמזכיר הכללי של „האיתור הסוציאליסטי" (מפל־ גת השלטון במצרים) וכיושב־ ראש „מועצת האומה" (הפרל־ מנט).

● ממדוח סאלם — המש־ מש כשר־המסים הנחשב לאדם ישרה. הוא מילא את תפקידו של סאדאת כממלא מקום ראש־ הממשלה מאז הקפת הממשלה במאדים שעבר, כל אימת שה־ נשיא היה עסוק בתפקיד הנשי־ אות; ובמיוחד בתקופה האחורי־ נה. כאשר הנשיא נטל לידיו את ניהול המלחמה ושימש כ־ מפקד העליון של הכוחות ה־ מזוינים.

● מחמוד פאוזי — המש־ מש כיום כיועץ מיוחד לנשיא לענייני־חוץ, ושימש בעבר כ־ ראש־הממשלה.

זריקת עידוד

בידיעות מקאהיר נמסר, כי יש לצפות לכך, שכינונה של הממשלה החדשה יבוצע עוד לי שבוע. בעקבות הרכבתה הייכנס הנשיא סאדאת את הפולמנט ואת צמרת מפלגת־השלטון, כדי להודיע על החלטתו ולבקש מהם אישורם.

לעומת זאת גורמים המשקי־ פים, כי סאדאת יודיע על חרב־ כת הממשלה החדשה רק לאחר שיושב בדיבנה חסכם של המר־ דת המחוזות. רק אז, מודגים המשקיפים, יוכל להוציע מא־ דאת על הרשמ ממש, כתוצאה ממלוחמת אוקטובר, ועל „השלב תוראשון במסגרת מגמת ישר־ אל מחשמחים הכבדשים.

שופרות התעמולה של קאהיר מציינים, כי „בתוכניתו החמו־ דת הסמכויות במצרים — על־ ידי מסירת ראשות הממשלה ל־ רדיים אחרות החוזקת תפקיד הנשיא בלבד בידיו" — מתכוון סאדאת להתמנות כולו לענייני חוץ, ולחת ורקות עידוד לשי־ קומו הכלכלי של המדינה.

במגאזין היומי

רוד אביגן האינטלקטואלים — ו„המערך"

עמוד 10

חסינים משמיצים את בריח"מ על עסקי הנפט במזרח־התיכון

מאת דב גיחובסקי

עמוד 11

שרת אוכלס מסבירה:

הטלוויזיה האיטלקית סגרה את הדלת בפני אריגו לוי...

עמוד 15

„בשירות פעיל": אין הבטחה לשחרור חסטודנטים

עמודים 20—21

שבויים סורים ומצרי... פצועים הכריזו שביתת רע...

הוסמו על־ידי טייס סורי בדרגת סגן־אלוף וחזרו בהם לאחר שיכנעו... קצינו צה"ל □ הטייס, ששתי רגליו קטועות, אמר: „איני צריך א... הפרוטוקולים שלכם — הממשלה שלי תדאג לי"

— מאת כתב „ידיעות אחרונות" —

„אני לא צריך את הפרוטוקולים שלכם — הממשלה שלי תדאג לי". הדברים אלה הטיח סורי שבוי ברמת הגולן, ערגון חאדר בן 36, כלפי קצינו צה"ל שניסה לשכנעו להורות לחבריו להפסיק את שבי־ תת הדעה בה פתחו ביום ראשון.

עוד 2000 מוצרי יבוא יחשבו ב־15 לינואר

שר המסחר והתעשיה ח. כרילב מודיע אתמול בועדת הכספים לענייני מלכות כי ח־ שלב חדש של השיחות תוצרת האריץ ליבוא יתבצע ב־15 לינואר.

לפי תוכנית יוריד הנ־ צעד זה עשוי בבלי־ כסים על יותר מ־2000 מו־ מת עליות המחירים הן של 20 אחוז, דבר זה יתבטא בירידת ערב את דעתה נגד מחיר מחצר המיבוא. מחוצי משרד המסחר ו־ מתעשיה נאמר לכתבנו, כי אי־ אפשר יהיה לבטל מכסות מוצרי ריבוא הון של מוצר אינו מתוצרי מקומות או לסמות לחאים את קצב ה־ תחיריקרות.

נפתחת ועידה לייעול השיווק

ועידה בינלאומית לייבון בעיות „ייעול של מערכות שיווק בארצות מתפתחות — נפתחה אתמול במלון שרתון — בתל־אביב. בה ועידה משתתפות 23 מדי־ נות. כולל נציגים מרחוק מזרח אסיה, אפריקה וד־ לעבר מרכז לאמריקה וכן לעבר סיור בתל־אביב, אירופה ו־ישראל.

בראש ועידות המיוחד עו־ מד סנן־ניצב יעקב שבוב, ראש יחסת חקירות בחטב שחיקון. כן פעלה לבדון קצין מומחה לדליקות ה־ חמסה הארצי וקצין מומחה לניהול עדים. כן בעזרת המשטרת בעיירות אחרים של מעבדות המשטרה. זה יום יבואו השלושה לבית־ משפט השלום בתיא המפ־ טרת הדגר משטרי מחוז תל־ אביב. מן־ניצב עמוס אר־ מעצרם לתפוך המיקרה.

בגין: הערבים רוצים בהשמדתנו ולא שלום

— מאת כתב „דיוטר" בפאריז —

מנחם בגין, „ליכוד", חבר־הכנסת מנחם בגין, אמר בראיון המתפרסם היום בעתון הצרפתי „לאוריון", כי הערבים מבקשים להשמיד את ישראל.

בגין אמר, כי בזמן המלחמה הקרובה, יש בדעתו לבקר ב־ארה"ב ובמערבות אירופה. „הבר הראשון שיש להם", ביקר הוא ב־מלחמת הק־אטרתות הערבית האחרונה, זאת אומר, דיבר הערבים נמ־ בה מלאת של כחוה ישראל ביקר הוא ב־מלחמת הק־אטרתות הלא־שיטתיות של הע־ ערבים. אריבנו אינם רוצים בשלום, אלא הם מבקשים להשמידנו, אבל מי בגין.

תוך 3 דקות

„רחץ וסע" מתקן אוטומטי לרחיצת רכב מאחוזי בורסת היחלומים ברמת־גן בבעלות **רפאל חלפרין**

פתוח מ־7 בבוקר עד 10.00 בלילה

הגיעו מקררי ענק

מקרר A.E.G.

פאר תוצרת גרמניה, 16 קוב. מכונות כביסה וטלוויזיות מכל הדגמים במחיר חיוני.

הנחות גדולות למגויסים

אפשרות לתשלומים חלקיים.

שיריגן, רח' החשמונאים 105 תל־אביב. אספקת המוצרים במקום.

הכל בו לכל אל

זיניוק את **מיכלין**

דרך העצמאות 55 חיפה, ט.ל. 640706

מזג האויר

מ־מערים לפרקים. עם מעטות רפפות בדרום. מ־ זלח חמום היום: ירושלים 5 עד 8 מעלות, תל־אביב 7—12, רמת־גן 6—8, חיפה 8—10, באר־שבע 2—4, נתניה 7—10, נהריה 8—10, צפת 7—10, טבריה 8—10 מעלות.

מדיח כלים

PHILCO

תמיד באיכות עולמית

- 7 תכניות אוטומטיות
- תכולה עד 14 סטים כלים
- ביתן פנימית מפלסטיק אלימיניום
- שטיגרת חדלת עם בטחון
- כמוך
- ריסוך מים אוטומטי

מחיר מומלץ לצרכן 3333 ל"י

מעלות לקיחת שיר

חד ומעילה באימון.

אלסקה אופנה לכל עונה

מעילים, חליפות, שמלות ומחודרים

אולם־תצוגה: תל־אביב 30 תל־אביב טלפון 60368

לעונת החורף

מבחר גדול של בגדי תשלובת פונבגד בגיר־אומן LEE

בחנויות אומן

תל־אביב, רח' אלנבי 100 ירושלים, רח' יפו 42 חיפה, רח' הרצל 19

הטבעות חיי שדה

* שקי שינה „תרמון" ואחרים * מעילי רוח * חליפות סערה * מכנסי מרינגס * כפפות * ריתוק שדה * גרילים * מזרנים אוויר * כירות גז ניידות * מרמוסים * משקפות שדה * פנסי עט * משקפי אבק * אביזרי סטרס * חזקה ובקלה לתמעלת * תחמשת לכל סוגי אקדחים (לבעלי רשיון אזרחי בלבד) ועוד... ועוד... ועוד...

מגוון מכבסות ברוגים מרחוק לעבר מרכזים ומחוזות לעבר מקומות אחרים.

הגיעו מכבסות לייבוש

מכבסות לייבוש

מכבסות לייבוש

חנאי להפרדת כוחות

(סיום מעמוד ראשון)

ראשונות. לתצוגת ישראל, שתעבור לקהיר על ידי דיר קיסינגר.

אתמול דיווח חשר דיין לדשא הממשלה, מנחי מאיר, על שיחותיו בארצות הב־ רית.

בעומת זאת סבור דיר קיסינגר, כפי שסמכבר, כי עצם פתיחת הסוגיר לסיכ־ עוניים, סיקום עדי התעלת וצרכות חיץ של כוחות אנים שעויים לתמנה אי־לחיצה מעשית בקו המדע, ולבנו אפקים גזה לתמכיך שיחות נוצה.

על רקע זה נאמר מבוקר בירושלים, כי עיתמת אפ־ שרות בגבולות עדיר סיסנר ביד יעדיון סיבוב נוסף של ביקורים בארצות ערב הב־ ישראל.

אהוד פקורות אינו. ש־ עדיין לא נקבע דבר ואנו לא ידע מועד כלשהו לבר־ דוך זה של קיסינגר ב־ אזרבה, אך הוא עשוי אמ־ גם להתבצע.

דיון בירושלים

בין יחוד הוועלות חסב־ דה. שביקרו של מנכי־ המרוגים הפרטיקני יחזאל חוך בעבורה ימים, ולאחר־ מכן חיעדר המרגים ברוב בבוה בדובה. כיו יאריהתוך של ישראל. מגרים ליקון. בחסות מלבבות הגע ואר־ה. המשלה עשוית להתכנס עוד המבוע לישיבה מיוחד־ דה. נראות כי הישיבה הוי עדר אם הגב מאיר, שחל־ חה בשבת. תחלים חזקי־ בוב, בישיבה זו יעדיך דיון מפורט על שיחותיו של שר הבטחון משה דיין בוושינג־ טון. וכן תיעבה הערכה ל־

עובדי מס־הכנסה תובעים לדין את גניבות השיניות

מאת מתנבי לוקיני

תיפסה־ריות

הבעיה מיפסמיה נגד בצר־ בות שיריות המבינה. על שהיא מסרבת ליישם כאר־ חר מסקנות ועדת ראשיבה המוכנת שכר לעובדי מס־ הכנסה. ועדות אתמול ל־ בית־הדין ונאנעיי לעבודה בתל־אביב. עליידי הנרבר הארצי של עובדי מס־הכ־ נסה בישראל.

עורך ותנת ריסלר, בא־ כוח הסובנים, בטיון ב־ חבינה, כי מוועדה, שחי־ קמת על־ידי נציגות עירות המדינה והסתדרות עובדי המדינה ראשית במסקנ־ ות את הכניות עובדי מס־ הכנסה. שעבר הנני עבר דנוס ותריגים ויוצאי חדר שכרם בהשוואה ליתר עו־ בדי המדינה.

עובדי מס־הכנסה תובעים לדין את גניבות השיניות

מאת מתנבי לוקיני

תיפסה־ריות

הבעיה מיפסמיה נגד בצר־ בות שיריות המבינה. על שהיא מסרבת ליישם כאר־ חר מסקנות ועדת ראשיבה המוכנת שכר לעובדי מס־ הכנסה. ועדות אתמול ל־ בית־הדין ונאנעיי לעבודה בתל־אביב. עליידי הנרבר הארצי של עובדי מס־הכ־ נסה בישראל.

עורך ותנת ריסלר, בא־ כוח הסובנים, בטיון ב־ חבינה, כי מוועדה, שחי־ קמת על־ידי נציגות עירות המדינה והסתדרות עובדי המדינה ראשית במסקנ־ ות את הכניות עובדי מס־ הכנסה. שעבר הנני עבר דנוס ותריגים ויוצאי חדר שכרם בהשוואה ליתר עו־ בדי המדינה.

ליוה נתן ותירצה רוביגוב

אחנס באבלם על

שלומית היקרה

דליה, שרה, דפי ו...

אחיך וגיסתך

אחר באבל על מות

אחיך וגיסתך

חבריך לעבודה ויחידתך

הטלוויזיה האיטלקית סגרה את הדלת בפני אריגו לוי...

„בשירות פעיל": אין הבטחה לשחרור חסטודנטים

עמודים 20—21

מקררים-AL

הספקה מיידית, גם לערים

יבואן: ל. רומלס, תל־אביב

טלפון 249339, פתוח 10...

שרות ואספקה

דרוזו משרדי

טעון ומנוצח

מכל הסוגים

אוטוטאות לכל־שרות

במעבדים ומרכזים

רחוב קמוסרית מס' 1

מעבדות כבוד מ־מאיר

תל־אבב, רח' הרצל

למרכיבי רדיו למכוניות

טיים 8 ט.ר.ק. 2×5W

כמות מומומנמת של קפסות 8 ט.ר.ק.

במחירי הזדמנות

מיד — ירושלים, טלפון 232972

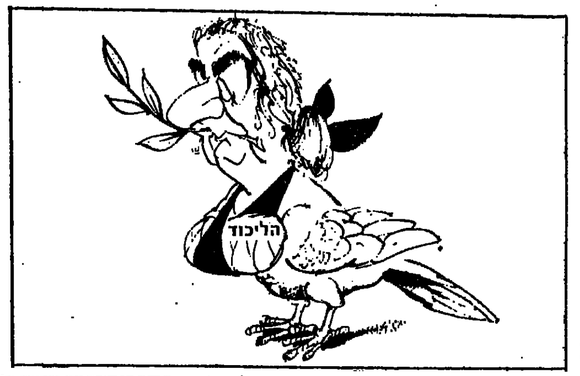

הכנף הימנית
(„מ.ט.ז.", מינכן)

דוד אבידן

האינטלקטואלים והמערך: המחדל שמאחורי המחדלים

מיהם אלה מבעלי זכות-הבחירה, שהפכונו בבחירות האחרונות את הימניעתם? נושא ראוי בהחלט לחקור. עדותני ולא עדותני, ובינתים אסתכן בהשערה: בין הנמנעים ר מיטלי הפתים הלבנים היו גם הסעם. שביחן לפנות אותם עם ציבור-האינטלקטואלים כפר-נוו.

כשפעלים, בזמן מלחמת יום-הכיפורים בחירות, מיזם לא-שמאלני לכאורה כ„ציבור האינטלקטואלים", מתעוררת עדיין אסוציאציה סטאליניסטית לא פאסיבית. אבל דשלקס כזה עשוי להפוות.

ציבור האינטלקטואלים, בלי. מרכאות, אינו כולל אך ורק את הקליה-האינטלקטואלית ר מעילה („סופרים, אמנים, אנשי-רוח, מדענים ר אקדמאים, בעלי שם הוריצים בארץ ובעולם, חשבון גם את הפרופיליות הרחבה, הסקוטיבית בחיבו אינטלקטואלי: הרוחה-ויכולת לתמוך בעליה. בתנאי וכאשר יהיו לעליה זו כלים ציבוריים ואינדיבידואליים לתיעול תמיכה כזאת. פרופיליות רחבה זו מקיפה מאות אלפי אנשי ר. אקדמאים, מנהלים, סטודנטים, חילים שעכלים, בוגרי בתי-ספר תיכוניים, רוופאים ומהנדסים, אנשי-הוראה ואחיות-חולים. אינ בעת הזעבה. בקיצור: כל מי שרואה בי מעבלה בה ולא בעיות.

פרופיליות אסיבית זו אינה מוזגת עדיין — בארה עקבי ובדור ולל בכיס קונקרטי — בשום מבלגה ישראלית. ערם ל„מרע" — לפי שמחש ראיות, ומשמע ולא קבעות. המבלגות הישראליות הן בעיקרן מבלגות עם. קנים. מרעלים, איכרים, מוחרים. העשיינים ר ועדי-בוגרנים. בלגות אלא תיוג מיכולי לא בהתנהגותנו ולא בקרב מעיקון בסיעים. ובעצמי הוא, כי הפרופיליות האינטלקטואלית מגודלת. שהשפעתה הציבורית הפרטנראלית — — בארה עקבי ובדור ולל בכיס קונקרטי — בשום מבלגה ישראלית. ערם ל„מרע" — לפי שמחש ראיות, ומשמע ולא קבעות. המבלגות הישראליות הן בעיקרן מבלגות עם. קנים. מרעלים, איכרים, מוחרים. העשיינים ר ועדי-בוגרנים. בלגות אלא תיוג מיכולי לא בהתנהגותנו ולא בקרב מעיקון בסיעים.

„ניכסון אמר: אנו מוכנים להילחם למען קיום ישראל"

עתון לבנוני מפרסם דו"ח על שיחת הנשיא ושרי־חוץ ערביים ● „הנשיא אמר: „אל תחששו מהנרי (קיסינג'ר); נכון שהוא יהודי — אך נאמנותו נתונה לי"

— מאת יהושע חזמשי, כתבנו לענייני ע"ש —

לפני שבועות אחדים קיבל הנשיא ניכסון, בבית הלבן, מספר שרי חוץ ערביים — בעמדה לנסות ולשפר כמשהו את האווירה בין א"ה ל"בין הערבים.

עתה, פרסם העתון הלבנוני „אל־אלסתור" דיווח על אותה פגישה — ולדברי העתון, מבר־סם הידיעות על סקירה שהעבירו חלק משרי חוץ אלה למפלגה תיכון.

מספר עתון הלבנוני:

„בפגישה עם ניכסון נכחו שרי החוץ של סעודיה, מרוקו, אלג'יריה וכוויית. הנשיא ניכסון רשם רשומות לפגישה אשר של עליצות ושמחה. במומנט ליצור אווירה טובה, לאחר סכן פנה ניכסון אל אחד מהשרים, ואמר: „אל תחששו מהנרי, נכון שהוא יהודי — אך נאמנותו נתונה לי אישית".

„הישיבה החלה. ניכסון ניסה מאמץ להיות נבבי. הוא פנה אל עומר אלסקאף, שר החוץ הסעודי, ואמר לו: „אני יודע שאתה אתה ויסיקי ואני יודע שאתה שר חוץ של מדינה פוסי כמיה. האופטת שהיית ויסיקי, ביצד אתה יכול למשר בין שני אלה? ובעוד הנבחרים צוחקים, פנה ניכסון אל שר החוץ המצ־רי־ראנו, אחמד בן הימה, ואמר לו: „הכרתי את אשתך — היא יפה מאוד. עכשיו לך, שיא תכיר אותה לחברי (קיסינג'ר).

„לאחר רגעי בדיחות־הדעת, נגע ניכסון לעניין ואמר: „זה מעט לחוסם. ב־1967 הוכחתם והתרסמם אותנו. הפעם המצב שונה. באתם אלינו כדי לפתוח בדרשת יצור — דבר זה הוא בעיניני. בבחינת החקיקות רצינית. אך תחילה ברצוני ל־הכיר לכם: עתם ישראל — הוא דבר שמוסכם עליו בינינו לבין הסובייטים. הוא אחד ה־נושאים אשר אנו מוכנים לנהל פלוסה ברצינות למענם. אמור שחתיינה לכם אשליות בנושא חיסול ישראל. חשטוך דרוב להיות במסגרת קיום ישראל.

„לאחר מכן שאל אחד משרי הוץ הערביים מהי עמדת ארה"ב כלפי ביצוע החלטת מוצא חבטחון 242. השיב ניכ־סון: יתוכן שישראל תיסוג, אך לא מכל הטשוחים.

„כאשר הועלה ענין זכויות העם הפלשתינאי אמר ניכסון: „נו־שא זה הוא בתחום תחל־ה־חוזר של הנרי (קיסינג'ר). אך אני רוצה לומר, כי זכויות העם הפלשתינאי מחייבות אר־גון להקריב את „יבאר אי אר אבה כאה בחשבון, וגם איננו מוכ־נים עכשיו להקריב את ירדן.

„אל תחשבו מהנרי, נכון שהוא יהודי — אך הוא אמריקני, ונאמנותו נתונה לי אישית".

„הישיבה החלה. ניכסון ניסה מאמץ להיות נבבי. הוא פנה אל עומר אלסקאף, שר החוץ הסעודי, ואמר לו: „אני יודע שאתה אתה ויסיקי ואני יודע שאתה שר חוץ של מדינה פוס־כמיה. האופטת שהיית ויסיקי, ביצד אתה יכול למשר בין שני אלה? ובעוד הנבחרים צוחקים, פנה ניכסון אל שר החוץ המצ־רי־ראנו, אחמד בן הימה, ואמר לו: „הכרתי את אשתך — היא יפה מאוד. עכשיו לך, שיא תכיר אותה לחברי (קיסינג'ר).

„לאחר רגעי בדיחות־הדעת, נגע ניכסון לעניין ואמר: „זה מעט לחוסם. ב־1967 הוכחתם והתרסמם אותנו. הפעם המצב שונה. באתם אלינו כדי לפתוח בדרשת יצור — דבר זה הוא בעיניני. בבחינת החקיקות רצינית. אך תחילה ברצוני ל־הכיר לכם: עתם ישראל — הוא דבר שמוסכם עליו בינינו לבין הסובייטים. הוא אחד ה־נושאים אשר אנו מוכנים לנהל פלוסה ברצינות למענם. אמור שחתיינה לכם אשליות בנושא חיסול ישראל. חשטוך דרוב להיות במסגרת קיום ישראל.

„לאחר מכן שאל אחד משרי הוץ הערביים מהי עמדת ארה"ב כלפי ביצוע החלטת מוצא חבטחון 242. השיב ניכ־סון: יתוכן שישראל תיסוג, אך לא מכל הטשוחים.

„כאשר הועלה ענין זכויות העם הפלשתינאי אמר ניכסון: „נו־שא זה הוא בתחום תחל־ה־חוזר של הנרי (קיסינג'ר). אך אני רוצה לומר, כי זכויות העם הפלשתינאי מחייבות אר־גון להקריב את „יבאר אי אר אבה כאה בחשבון, וגם איננו מוכ־נים עכשיו להקריב את ירדן.

קיסינג'ר: כך אני עובד עם הנשיא

ביום חמישי האחרון, ערך שר־החוץ האמריקני, ד"ר הנרי קיסינג'ר, מסיבת־עתונאים במאן־קלפנסה שבקליפורניה, ההתוחדו בענייני מדיניות חובקים־עולם זכו לכותרות רא־שיות בעתוני העולם — אך בין דבריו היו גם הערות אישי־יות, ש־נבלאר בין ההכתרות המדיניות. אנו מביאים כאן הוקש את אותן הערות.

שאלה: מר קיסינג'ר, השבוע שמת לקליפורניה כנוסע רגיל במטוס נוסעים רגיל. ולא במטוס־הנשיא. „חיל האוויר ו". עשית זאת כדי להשתתף במיבצע לחיסכון בדלק. תתוכל לומר מה היתה הרגשתך כנוסע רגיל במטוס?

קיסינג'ר: ההבדל העיקרי הוא, שבמטוס „חיל האוויר ו" אין דיילות...

שאלה: מר קיסינג'ר, אנשים רבים — בעיקר נשים — מתעניינים בתוכניותיך לעתיד. התוכל לומר לנו מה תוכ־ניותיך בתום לנשיאות?

קיסינג'ר: איננו מתכנן תוכניות כאלה. לפני שלושה שבועות נשאלתי אם אני מתכנן לעמוד גברת מסויימת לאשה ותניתי בשלילה. ברצוני לומר גם, כי להבא לא אוכר דברים בלי אופי אישי מכוון זה. ראשית — פשוט שאינני רוצה לעניין באנשים רבים מדי.

שאלה: דיר קיסינג'ר. באחרונה פרסמו הערכות. לפיתן — עקב המהבה שהנשיא עסוק מאוד בפרשת ווטרגייט — אתה מנהל מדיניות עצמאית ביותר. עצמאית יותר מכפי שנוהלת בארבע שנות כהונתך כיועץ לנשיא. התוכל להגיב על הערכות אלה?

קיסינג'ר: קראתי הערכות אלה. ולדעתי — אין זן נכונות כלל. „יתכן שפקור הערכות הנה, שאני מכנן עתה כשר־הוץ — ומשום כך מלוים אותי בכל נסיעה שלי יותר עתר־נאים מכפי שליוו אותי בנסיעותי בתקופתי הקודם. האמת היא עו: כאשר הנשיא ואני נמצאים בעיר אחת — אנו נפגשים בכל בוקר. למיפך חצי שעה לפחות. ובדרך כלל למיפך זמן מיוחד יותר. כאשר אין אנו נמצאים באותה עיר — לא עובר אפילו יום אחד בבלי שאנו משוחחים טלפונית. כאשר אני נמצא במטע לשחו — אני משגר לנשיא דיווח. בסיום של כל יום. אני מקיים מגע הדוק עם גנרל הייג (גנרל סקר־קופף, מראשי הכוח הלבן, וכאשר אני שוחה בחוץל — אני מיוחה עיתם פלטונית: אני מדוחה להם וזם מדוחים לי. לפני שאני יוצא לפגע בלשחו. יושבים הנשיא ואני יחדיו. הוא אומר לי מהם קוי־מדיניותו ומה הוא רוצה שאומה לה־שיג.

„ובשיא ואני עובדים. תוך מגע הדוק. זה חמש שנים — ושמח כן. אין הוא חיש צורך. וממילא אין זה מגנון עבודתו. הוקים הם לחלוין את מבעות אי־הנשיאות שלהם.

„כל ההכנסות ממכירת הספר לרבני העיתון. יקנו אירגוני נשים ואירגוני צדקה את הסכ־דמנות זו. הגיע אחד המרדים. מחמד רחא. יש למעניינים: 300 עותקים בסטר. „הפרוסקוקוים של יקני ציון", המתוחד במחודר: רת „שהגיש המורה לפעניים: ווחי מחדורה־בחרוזים על ה־ספר, שהמורה תמצרי כתב ב־עצמו.

אנב: אותו עיתון מצרי מספר שוחבי אירגוני הסורים באלכ־סנדריה ביקרו אצל חיילים מצ־רים: „אל תחששו מהנרי, נכון שהוא יהודי — אך הוא אמריקני. ונאמנותו נתונה לי אישית".

„הישיבה החלה. ניכסון ניסה מאמץ להיות נבבי. הוא פנה אל עומר אלסקאף, שר החוץ הסעודי, ואמר לו: „אני יודע שאתה אתה ויסיקי ואני יודע שאתה שר חוץ של מדינה פוס־כמיה. האופטת שהיית ויסיקי, ביצד אתה יכול למשר בין שני אלה? ובעוד הנבחרים צוחקים, פנה ניכסון אל שר החוץ המצ־רי־ראנו, אחמד בן הימה, ואמר לו: „הכרתי את אשתך — היא יפה מאוד. עכשיו לך, שיא תכיר אותה לחברי (קיסינג'ר).

„לאחר רגעי בדיחות־הדעת, נגע ניכסון לעניין ואמר: „זה מעט לחוסם. ב־1967 הוכחתם והתרסמם אותנו. הפעם המצב שונה. באתם אלינו כדי לפתוח בדרשת יצור — דבר זה הוא בעיניני. בבחינת החקיקות רצינית. אך תחילה ברצוני ל־הכיר לכם: עתם ישראל — הוא דבר שמוסכם עליו בינינו לבין הסובייטים. הוא אחד ה־נושאים אשר אנו מוכנים לנהל פלוסה ברצינות למענם. אמור שחתיינה לכם אשליות בנושא חיסול ישראל. חשטוך דרוב להיות במסגרת קיום ישראל.

„לאחר מכן שאל אחד משרי הוץ הערביים מהי עמדת ארה"ב כלפי ביצוע החלטת מוצא חבטחון 242. השיב ניכ־סון: יתוכן שישראל תיסוג, אך לא מכל הטשוחים.

„כאשר הועלה ענין זכויות העם הפלשתינאי אמר ניכסון: „נו־שא זה הוא בתחום תחל־ה־חוזר של הנרי (קיסינג'ר). אך אני רוצה לומר, כי זכויות העם הפלשתינאי מחייבות אר־גון להקריב את „יבאר אי אר אבה כאה בחשבון, וגם איננו מוכ־נים עכשיו להקריב את ירדן.

טבעות משברי־מטוסים ישראליים - במצרים

שי לחיילים פצועים: „הפרוטוקולים של זקני ציון" — כתובים בחרוזים

העתון המצרי „אל־אהראם" מספר, כי בקתיר הוצגה רעיון לאסוף שברי מטוסי „פנטום", „פסיחוק" ו„מיראז'" ישראליים, למטור את השברים לצורמים, ולעשות מהם טבעות אירוסין ונישואין.

לדברי העיתון, יקנו אירגוני נשים ואירגוני צדקה את הסכ־דמנות זו. הגיע אחד המרדים, מחמד רחא, יש למעניינים: 300 עותקים בסטר. „הפרוטוקולים של זקני ציון", המתוחד במחודר: רת „שהגיש המורה לפעניים: ווחי מחדורה־בחרוזים על ה־ספר, שהמורה תמצרי כתב ב־עצמו.

„כל ההכנסות ממכירת הסכ־דמנות זו, הגיע אחד המרדים, מחמד רחא, יש למעניינים: 300 עותקים בסטר. „הפרוטוקולים של זקני ציון", המתוחד במחודר: רת „שהגיש המורה לפעניים: ווחי מחדורה־בחרוזים על ה־ספר, שהמורה תמצרי כתב ב־עצמו.

לאנה, השימפנזה הכותבת

לאנה היא שימפנזה בת שנתיים, והיא כלואה בכלוב מיוחד עשוי פלאסטיק, באוניברסיטת אמורי שבאטלנטה, במדינת ג'ורג'יה שבארה"ב. מדעני האוניברסיטה אומרים, כי חצניהו ללמוד קריאה וכתיבה.

לאנה מגיעה לגיל 5 שנים, ומתחילים לבחון אם ניתן ללמד קופים ליצור קשר עם בני־אדם. לדברי פרופ' דואן רומבאו, המחקרים ניסיון, תשיגה לאנה „חישגים עצומים". „קופים אין הוא טועה בחר־כבת משפטים בני חמש מילים, המאפשרים לה לחשיב את רצונה", אמר הפרופסור.

הופיע
ספרו של
אלוף מוטה גור:

„הר הבית בידינו"

זה היה נוסח המברק שנשלח על ידו אחרי כבוש העיר העתיקה

בספר 400 עמודים בפורמט גדול,
מפות בשני צבעים,
32 עמודי תמונות על נייר כרומו.

זהו הספר שנכתב על ידי האיש המוסמך ביותר לתאר את המאורע ההיסטורי

מחיר הספר במשך חודש ימים
—28. ל"י בלבד

הזמנות מתקבלות בכל בתי־המסחר לספרים ובתחנות עם עובד, שרכישה את הספר באופן בלעדי מהתוצאות לאור של משרד הבטחון

עם עובד, רח' מוא"ה 22 תל־אביב, טל. 611526.

מרכז ההסברה
שירות הפרסומים

חמיעוטים בישראל מאת אורי שטנל
בתוכן: טומות כלליות, ההתפתחות הדמוגרפית, הטבנה הדתית, קווי הריכוזים הגאוגרפיים, הקליטה כלכליים, הטבנה החברתית, ביעדת הדתיות, המשקן הפוליטי, ההסתדרות כגורם בטיחור הערבי, חי־חברות, רשימה ביבליוגרפית.
170 עמודים — המחיר 5 ל"י.

על יהודי ברית המועצות
סקירות, עדויות, תעודות.
166 עמודים — המחיר 4 ל"י.

יחסי החוץ של ישראל
מאת: פנחס אליאב
בתוכן: מבכול יחסי ישראל—ערב, ישראל והעולם, ישראל בזירה הבינלאומית, חלקם של קשרי חוץ בפיתוח המדינה, הערב היהודי.
97 עמודים — המחיר 4 ל"י.

אנחנו הם וארץ ישראל
מאת: רפאל רופין
בתוכן: היהודים — עם אחד, זכויות היהודים והערבים בא"י, „פלשתיניה" ומדינת ישראל, הפליטים הערבים, התנועה הציונית ומדינת ישראל, אחוזת ירושלים, האמיתיות הערבית ושתוף הפעולה הערבי־נאצי, ממשלות ערב והתנועה הלאומית הערבית, הטרור הערבי.
82 עמודים — המחיר 3 ל"י.

חוקים לתגנת חדייר
מאת: ד"ר זאב נגבי
הסברת החוקים בלשון פשוטה עם דוגמאות להמחשה.
34 עמודים — המחיר 3 ל"י.

שואה וגבורה
בתוכן: מאמרים, עדויות, זכרונות, תעודות.
93 עמודים — המחיר 3 ל"י.

קוים לתולדות השואה
מאת: ישראל גוטמן
ספרון מלווה תצלומים.
בתוכן: תורת הגזע, השתלטות הנאצים על גרמניה, האנטישמיות המדיניות רשמית, תגובת היהודים מגיבמיה, גירוש היהודים מאירופה ובלטת הדיפות בפולין, כיבושי הגרמנים, השמדה: טרגדיה נכונות הדעת, חיסול היהודים בגירפה.
40 עמודים — המחיר 4 ל"י.

שיעורים במימשל
בתוכן: מדינה ומהותה, תולדות המשטר בישראל, הרשות המחוקקת, הרשות הבצועה, הרשות המבקרת, מיות, הרשות השופטת, נציא הממדינה, מבקר המדינה ועוד.
80 עמודים מנוקדים — המחיר 3 ל"י.

להשיג את כל הפרסומים בחנויות הספרים הבאות:
* ירושלים: חכר ביבליוטק, רח' בן יהודה 2, בנין סנטר, טלפון 224808.
* חיפה: מדע, רח' הרצל 49, טלפון 663694.
* תל־אביב: א. סמיים לקט, רח' יבנה 7, טלפון 631883.
ב. שירותי הפצה של פרסומי הממשלה, רח' ב' 30, הקריה, טלפון 256286.

כל הרוכש 50 עותקים — מן־הספרים אחד מ־ מ־ספרים שונים — יקבל הנחה בי 30 אחוזים משירותי הפצה של פרסומי הממשלה, רח' ב' בנין 30, הקריה, ת"א.

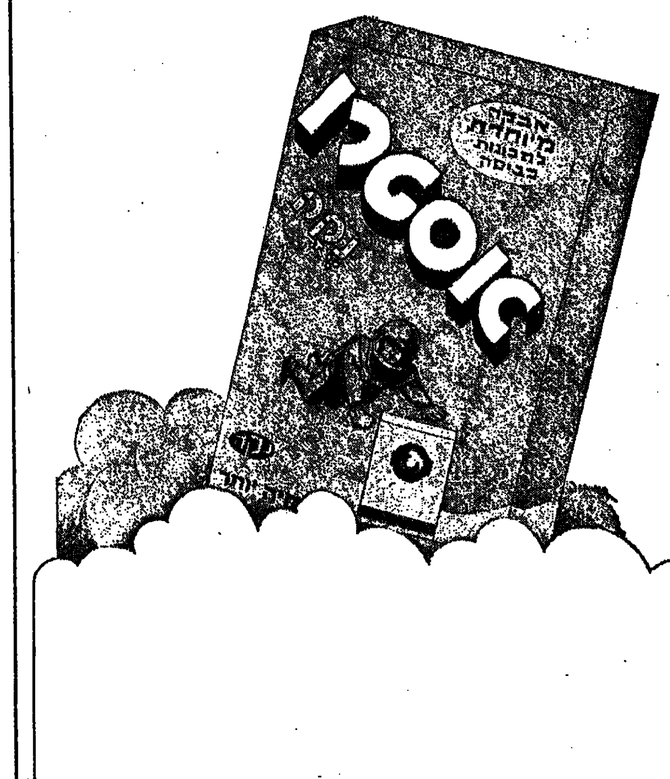

אסטרו נקה, אבקה מיוחדת למכונות כביסה, תוצרת מפעלי "נקה" בע"מ. נקה

פרסום קרטון

אני אוהב אותך

לחש בגותנו לה
יהלום של תכשיט
מקרן אור.

קרן אור־יהלומים ותכשיטים.
במחירי הממעל.
רח' אבא הילל 10, רמת גן
(ליד בורסת היהלומים). טלפון: 728930.
פתוח ברציפות מ־8.30—19.00,
ביום ו' עד 13.00.

יהלום של תכשיט? קרן אור.

האגודה הישראלית לטכסטיל
השרות לאשפרה צביעה והדפסה

ביום חמישי, 10 לינואר ש.ז. בשעה 20,
ירצה פרופ' מ. לוין
(מנהל המכון הישראלי לסיבים)
על הנושא:

„חסון־אש לאריגים"

ההרצאה תושמע באולם הנכללה לטכסטיל ע"ש שנקר (דמת־גן, רחוב אנה פרנק)
דברי הקדמה — א. אריאלי (יו"ר השרות)

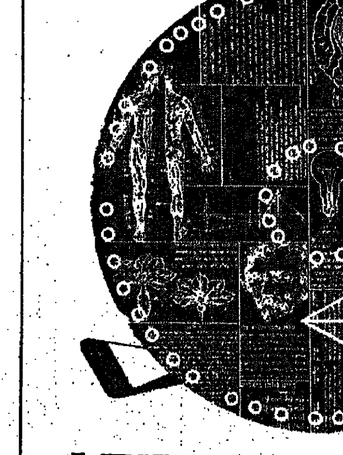

בן 14 - לפנימיה צבאית!

ההרשמה לפנימיות הצבאיות לכתות ט' ו־י' החלה בכל לשכות חגיוס. האזוריות.

אסיפות הסברה

חורים ומלמדים המעוניינים בקבלת פרטים נוספים אודות הפנימיות הצבאיות, פונים לשותפות למפעות עם נציגי צה"ל ומנהלות בתי הספר, אשר תתקיימנה בערים ובמקומות המפורטים להלן: —
● 9 ינואר 74, שעה 17.00 — בתי"ס הריאלי העברי, חיפה, הרצל 16.
● 13 ינואר 74, שעה 16.30 — לשכת גוש באר־שבע, רח' יד ושם 22.
● 13 ינואר 74, שעה 17.00 — לשכת גוש ירושלים, רח' רש"י 103.
● 14 ינואר 74, שעה 17.00

— חמנסיות „הרצליה", ת"א, דיזנגוף 106.
פרטים נוספים בכל לשכות חגיוס האזוריות, במנסיון „הרצליה" ובבית־הספר „הריאלי" — בימי ההרשמה.
פרטים בכתב ניתן לקבל ע"י פנייה לת.ד. 1191, ת"א.

ירושלים
הנהלת הבחינות

הנעשה לפנימיות הצבאיות
הפנימיות הצבאית של צה"ל
נתיים המחבלות לבחורים שבנעוה.

עיריית ירושלים

המחלקה לשרותי בריאות הציבור
מודיעה
כי נפתחה תחנה לטיפול באם ובילד בשכונת גילה

התחנה נמצאת בבנין מס' 21, דירה 18 ופתוחה בימים א' ג' ה' בשעות 11—8 לפני־הצהרים.
נשים חדות ואמהות לתינוקות ופעוטות עד גיל 5 שנים מתבקשות להרשם. בתחנה על מנת לקבל את השרותים והחיסונים לתינוקות.

לבוש אלגנטית. חייכני. קולו רך וחרישי, גינוניו מעודנים. הליכותיו צנועות — כך אני זוכרת את אריגו לוי, עורך העתון האיטלקי „לה־מוֹנדוֹ", אשר עורר את זעמו של מוסוליני קדאפי, בעקבות מאמר שפורסם בעתונו על המנהיג הלובי, קדאפי, כידוע, דורש להזיח את לוי מתפקידו.

אין זו הפעם הראשונה, שלחץ מופעל על האיש, הנחשב לאחד מ־גדולי העתונאים האיטלקיים: גם הטלוויזיה האיטלקית השאירה לארי־גו לוי זכרון מבין... היה זה בגלל דיווחיו מלחמת ששת־הימים. אז נחשב לוי כפרשן הטוליטי החשוב ביותר באיטליה כולה: „יצאתי ממש מכלי כדי לדווח באופן אובייקטיבי, אך הנחלת הטלוויזיה סברה, שאני פרו־ישראלי מדי!" — הוא גילה לי בחיוך. כך, לאחר שלוש שנים של העפעות על המסך־הקטן, ערב־ערב, בא הקץ על תוכניותו של לוי.

בארוחת־ערב חגיגית, שערך אבא אבן לשר־החוץ האיטלקי (דאז) הפרופסור ג'וזפה מדיצ'י, בשנת שעברה, מצאתי עצמי יושבת בין אריגו לוי לבין הנסיכה המסחרי של שבירות איטליה בישראל, ג'ורג'יו פיקאדורי.

„אני זוכר אותן דיסה מימי מל־חמת ששת־הימים" — התלהב פיקא־דורי כשהוא מתכונן בלהי בהערצה — „אז, כמה הערכתי והערצתי אותך! היית הפרשן הטוליטי המוצלח ב־יותר..."

לוי היה ער ביותר למצב בישר־אל. „הרי לחמתי אחכם במלחמת־הצמאות. אני יכול לומר לך בדיוק איפה זה היה: חטיבת הנגב, מחלקת־שדה מספר 2, הגעתי הנה עם חמולי־ל, בימים בו עוב החייל הבריטי האחרון את הארץ".

ישר מהאוניה צורף לוי ליחידה קרבית, ועבר אימונים כחבלן. משם יצא ליטול חלק בקרבות על כיס־פאלוג'ה, פתץ גשרים, עזר לשחרור את הדרך לנגב והשתתף בפריצת ה־ביתור של צבאות ה„גמר הסודאני".

ומה הניע עתונאי איטלקי מפורי־סם לחקליף ספרא בסייפא — למען ישראל?

„שפי לוי, לא ז'"

רושם עז

פלורה גרולד

עתונים רבים וגדולים בעולם הת־ייצבו לימינה של חופש העתונות, בעקבות פרשת המאמר כ„לה־סטאמ־פה".

כותב המאמרים הראשיים של „לאכספרס" הצרפתי, פול גימאר, התפרץ בגעם כשפגשתיו השבוע ב־תל־אביב: „מה זה? איזו הפקירות זאת? ממתי יחליטו בטריפולי מי יע־רוך את „לה־סטאמפה" ברומא? כיצד הם מתיימרים להכתיב לעולם מה לעשות? זהו חוצפה!"

שמו של העתונאי הצרפתי הגודע הולך לפניו גם כמחבר הרומאנים — „רחוב האבר", שעליו זכה בפרס ספ־רותי בינלאומי, „חברים שבחיים", שאף הופך לסרט; ו„צחוק הגורל" אודות הכיבוש הנאצי בצרפת, ספר שהסרשתו נסתיימה זה עתה.

נפגשנו בבית גיסו ברמת־גן. גי־סו? כן, הסופר הצרפתי הוא גיסו של ברנרד לדווידג', שגריר ברטניה בישראל. רעייתו השגריר, הסופרת פלורה גרולד, היא אחותה של רעייתו כותב המאמרים הראשיים ב־„לאכספרס" — הסופרת בנאט גרולד. יחדיו כתבו שתי האחיות שורה ארוכה של רומאנים מפורס־מים, שתורגמו והופצו בכל העולם.

גימאר בא לישראל כדי לכתוב; ובמאמרו „מכחב מירושלים", המת־פרסם השבוע ב„לאכספרס", הוא מתפעל ללא גבול מישראל.

„התרגשתי הפעם בפגישותי עם הישראלים" — אומר פול גימאר. מדברים שהשאירו עליו רושם עז: הגברות הטוליטיות של האורח הישר־ראלי, החולץ לבחירות בצל המלח־מה. כותב גימאר: „ראיתי בתל־אביב גברים ונשים מצטופפים ליד לשכות־מודיעין לבחירות, כדי לתקן משגה זה או אחר ליד שמם ברשימת הבוח־רים. כל ישראלי מתנהג כאילו הקול שלו הוא המכריע".

גימאר מצא הבדל ניכר בין הישר־ראלי המנצח, אותו הכיר אשתקד, לבין הישראלי היום — שאינו יכול לכסות על מידה של דכדוך.

מרגשות היו לבבי גימאר גם ה־תמונות לאורך הכביש, כשבחורים צעירים, דומים לאלה שברובב ולא־פיני במאריו, אך מחומשים ברובים, עומדים ומבקשים סרמה. בעולם כו־לו, סבור פול גימאר, יחששו בהנים לקחת סרמיסט עם רובה; ואילו כאן מפרסמים העתונים מדעות לבהנים מתנדבים לקחת חיילים על רוביהם.

ואחרון אחרון השפיע עליו רוכל ירושלמי קשיש, שכסאו אינו מספיק כדי למפן את לימודי בנו המתוגן ב־אוניברסיטה. שם האיש שמואל קרייסקי. „אחי הוא" — כותב פול גימאר ב„לאכספרס" — „...ראש ממ־שלת אוסטריה, אותו איש, שהראה לאירופה את הדרך לכניעה לאולימ־פוס ערבי בעניין מתן מעבר לעולים יהודים פרוסיה".

• • •

שלושה כסאות

יוסף אלמוגי

הוא עדיין יושב על שלושה כס־אות: שר בממשלה, חבר־כנסת ועתה גם ראש־עיר. המדובר כמובן במי ש־מכנים עתה שר־העיר — יוסף אל־מוגי.

בראה שעניין „שלושה הכסאות" קוסם לו; היום הוא יוצא לסיור קצר בארצות־הברית בקבוצת ה...שוב על שלושה כסאות: ממשם המגבית, מ־טעם ויצ"ו ולמען העיר האמובה עליו, — הימה.

„בכל עיר שבה אבקר, אמנם שג־ריר מעטם הימה, שייכתן כמובן בוחת־נדבות, וכל דבר שנזדקק לו — נתוק־שר עמה, והוא יתקשר עם היהודים המכולים לעזור.

נראה שאלמוגי באמת רואה את עירו כ„מדינה בתוך מדינה": „אני מתכונן לעורך את חוק השבוות... לי אורחי הימה לשעבר הרוצים לחזור, ואת חוק העליה — למי שרוצה לע־לות לחימה".

• • •

צירוף נדיר

ז'אן חרלי

„יבוא־לא־יבוא־יבוא? במשרד־תחוץ בירושלים איש אינו יודע. אם שר־החוץ הצרפתי, מישל ז'ובר, עומד לבוא לביקור בישראל בעת סיורו בארצות־ערב.

אפילו שגריר צרפת בישראל, ז'אן הרלי, אינו יודע: „לא אמרו לי אף מלה אחת! גם לא התקשרתי לשאול במשרד־החוץ, למרות ש־קראתי בעתונות על סיורו. אחרי הכל ז'ובר יודע, שאני נמצא כאן, ואם הוא מתכונן לסייר באיזור, אין לי ספק שיודיע לי..."

שגרירים אחרים במקומו היו מס־תובבים במבוכה. התרגשות ותלם ל־מישמע שמועות על ביקור שר־החוץ שלהם. אבל אין כמו שלוות נורמנ־דית של מעשן מקסרת צרפתי.

• • •

ברכה כפולה

שמעון פרס

ביום תולדתו של שרגא נצר השבוע, בירך אותו חברו, שר התח־בורה והתקשורת, שמעון פרס: „לוא למפלגה היו מנדטים כשנותיו של שרגא נצר, ולנצר היו שנים כ־מספר המנדטים ש„המערך" קיבל... אז היה המצב הרבה יותר טוב". לשרגא נצר פלאו 75 שנים.

אריגו לוי

„שפי לוי, לא ז'"

מירה אברך מספרת:

הטלוויזיה האיטלקית סגרה את הדלת בפני אריגו לוי...

קלין מציעה:

37%-26% חסכון

"קלין" מביאה לעקרת הבית חסכונות על־ידי חזרה למוצרים בבקבוקי זכוכית

לובן -60 אג' הבקבוק

קלין לרצפה -1.45 ל"י

בבקבוק (650 שמ"ק)

החסכון, בבמויות של ליטרים, בקלין לרצפה-26% ובלובן-37%

תוכלי להמשיך ולקנות מוצרים אלה בארזיות בקבוקי הפלסטיק, אולם אלה הולכים ומתיקרים, לכן "קלין" מציעה לך, שלמי בעד החומר ולא בעד האריזה. "קלין" תמשיך לעבור בהדרגה לבקבוקי זכוכית במוצרים נוספים, כתרומתה לחסכון במשק ולחסכון בבית.

מוצר של קלין עוד יותר טוב ועתה עוד יותר חסכוני.

כרסום גלבוס

"PONYANSWER"

המזכירה האלקטרונית המוסרת וקולטת הודעות

24 שעות ביממה

עם חידושים בלעדיים רבים.

* אפשרות הקלטה שורית של שיחות טלפון
* אפשרות קבלת 120 שיחות בין הפעלה להפעלה
* אפשרות התאמת אורך השיחה לפי צרכי הלקוח
* פונעת על קטסת רגילות שאפשר להחליפן
* הפעלה פשוטה ונלה
* תאורת המחוגות בקנה קל A.G.C
ניתנים להדגמה אצל מתיצים בלעדיים

עטר חברה למסחר בע"מ

תל־אביב, רחוב ברג 19, טל. 616633/4/5

בדוק היטב מה אתה מקבל בטרם תקנה — ותיווכח כי PONYANSWER מעניקה לך יתרונות רבים יותר מכל מזכירה אלקטרונית אחרת!

PONYANSWER — עדיין במחירים הישנים.

למד שרטוט

טול על עצמך משימה חשובה ומעניינת!

תחיצה סמוך לרגל רחתכנון, שאב חמאת מקסים יוכיצעו למד להפיק מה מלוא תחועלת מן העתון לרשותך נמוון של קורסים:

* שרטוט מכונות
* שרטוט בנין
* עצוב חלונות ראוה
* ישוזות לעצוב פנים
* גרפיקה

פנה לאחד מסטודיו בארץ:

ת"א — רח' דוד המלך 39, טל. 267436, 261193

סניף מחוזי — שד' החשמונאים 6, טל. 32634

חיפה — רח' הנביאים 20, טל. 666182, 664671

ירושלים — רח' יפו 68 (בית שולכזון) טל. 234453

לחזמנת קורסים ע"י נפעלים ומוסדות, נא לפנות למשרדנו הראשי בת"א, כל יום בין השעות 8—19.

המכון להשתלמות מקצועית משובחת

פטל הנמה

תל־אביב, עד' דוד המלך 39, טל. 261687-8

the cross-wor/d game

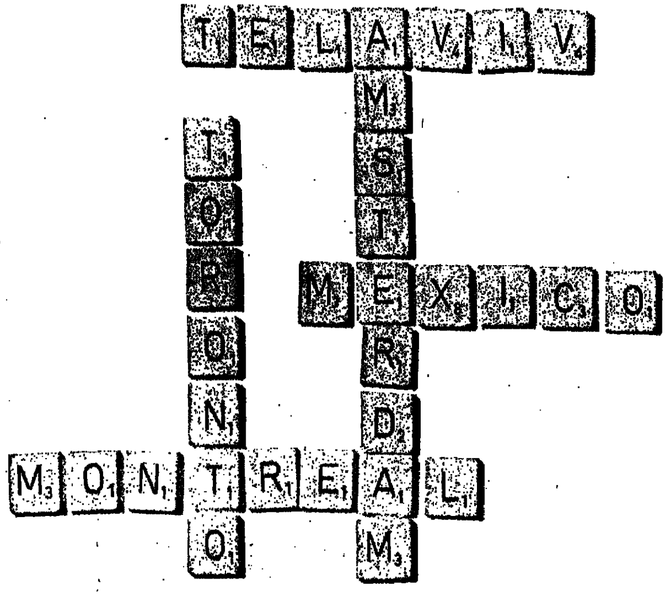

CP Air וחיבי אויר קודיים. מאפשרים לך לשוכין מקומות ופלאים אלה בדרכך לאמריקה הצפונית. רק בטסוים הבהוים מחת ידבות. ויוזה כי CP Air תפוק אוחך לאורך כל הדרך בבורסאות מחת ידבות. שטיחים עמוקים ואוחות ופלאות בסוון בינלאומי המשגשג בשוב מטם. שאל את טובן הטיטות שלך על החוכנית הכלכרית ל־CP Air יאוס חיום — מלא מחיר, שרק 10% בלבד מחיר לפי יציאתך. ואת יתרת 90% בחשלומים נוחים בטעוך 15 חודשים. שכון לא מקומות ופלאים בחוכנית. וסיעוך לאמריקה הצפונית.

CP Air

נתיבי אויר קנדיים

מגדל שלום, פל. 52143, תל־אביב.

מסלול השובר לאורבו ולרוחבו של העולם. תניע לחמוך חפיך רשון ויוזה כי CP Air תפוק אוחך לאורך כל הדרך בבורסאות מחת ידבות. שטיחים עמוקים ואוחות ופלאות בסוון בינלאומי המשגשג בשוב מטם. שאל את טובן הטיטות שלך על החוכנית הכלכרית ל־CP Air יאוס חיום — מלא מחיר, שרק 10% בלבד מחיר לפי יציאתך. ואת יתרת 90% בחשלומים נוחים בטעוך 15 חודשים. שכון לא מקומות ופלאים בחוכנית. וסיעוך לאמריקה הצפונית.

CP Air

נתיבי אויר קנדיים

מגדל שלום, פל. 52143, תל־אביב.

נחדר הרצוגות של השירות הבולאי

ת"א, רח' אלנבי 27, חדר 401

נפתחת

תערוכת ציורים

שהוגשו במסגרת

התחרות לציור בול

„יובל הנוער העובד והלומד"

שעות הביקור:

בימי א', ב', ג', ה' בשעות 8.00—16.30

בימי ד' בשעות 8.00—13.00

16.00—18.00

בימי ו' בשעות 8.00—13.00

— הכניסה חופשית —

מרכז החברה

שירות הפרסומים

הופיע סרטון

על

הבחירות בישראל

50 הצלומים צבעוניים (שקופיות) על שיטת בחירות של כנסת בישראל אמצעי עזר חשוב בהרצאות במסגרת חוראת האזרחות

* לכל סרטון מצורפת חוברת חסבר
* מחיר כל סרטון 10 ל"י

● בהזמנות נא לפנות אל שירותי ההפצה של פרסומי הממשלה, רח' ב', מס' 29, הקריה, ת"א.

האגודה למען החייל תל־אביב

בשיתוף עיריית רחובות

ביום חמישי, 10.1.74, בשעה 19.00 בבית החייל ויצמן 60, תל־אביב

תערך חופעת:

להקת בני רחובות בצליל משחק וזמר

בבמויה של אית לביא

בסיוע מועצת התלמידים ליד עיריית רחובות

כרטיסים ניתן להשיג בקופת בית החייל.

כל ההכנסות קודש לאגודה למען החייל ת"א.

התאגדות הפילהרמונית הישראלית

נותרו 3 ימים

לתשלום חלקו ה

של ברטיש הנו

תשלומים מתקבלים כל יום עד יום ה־10.1.74, בשעות 10—13, 16—18.

בתל־אביב: משרד התזמורת, (הכניסה מרח' דיזנגוף)

בירושלים: משרד התזמורת, אצל מחאה בכר ציון

חברת החשמל לישראל בע"מ

מחוז חדרום — תל־אביב

מכרז מס' 356/86/74

מתקשרות הבעות:

לבנין קו מתח גבוה 22 ק"ו ותחנות טרנספורמציה על עמודים רסיסן—סיני.

את המפרטים על המכרזות הנ"ל אפשר לקבל במשרדי החברה בתחום המשפל 16 תל־אביב. תחל מיום 8.1.74 המכרזות המלום של —40 ל"י.

את מתעמות יש להחזיר עד יום 30.1.74, שעה 12.00.

הרשות בידי החברה לבצע את כל המכרזות או חלק מהם ואין היא מחחיבת לקבל את המכרזות הזולות ביותר או כל המכרזות שוהא.

רשות הנמלים בישראל

נמל חיפה

חידוש רשיונות כניסה והכנסת רכב לנמל חיפה

של המשוניים לחדש רשיונות כניסה שנתיים ורשיונות הכנסת רכב לנמל חיפה לשנת 1974/75 להגיש את בקשותיהם לא יאוחר מ־28 בפברואר 1974.

שפסי בקשות אפשר לקבל במדור רשיונות של נמל חיפה.

חברות ומוסדות, אשר נציגיהם מחזיקים ברשיונות שנתיים, מתבקשים לפעל בהתאם להוראות שנשלחו אליהם במשיריון.

י. רחב, מנהל הנמל

בבריטניה, זהו המשב
החמור ביותר מא
מלחמת־העולם השנ

מחיר מצרכי המזון האמיר לשיא, הגרעון המסחרי גדל — והלי"ש הולכת ונחלשת

— מאת כתב מיוחד —

בריטניה רדופת חמשברים. שוח מכבר ניתן לה הכינוי „הארש החולה של אירופה". צונדדת עתה לקראת משבר חדש, וחמור ביותר מאז מלחמת־העולם השנית.

שורשי המשבר נעוצים במחסור החריף בדלק ובאמצעי תחבורה. אחת הסיבות למחסור היא הקיצוצ בשיעור כ־15 אחוז, ביבוא הדלק עקב צימצום המקחת בארצות ערב. אך גורם חשוב הרבה יותר הוא התבר שקראו איגודי העובדים על החוזים המסילים פיקוח על שכר העבודה.

ראש הממשלה אדוארד היט הוזהר אח הר שבי ארצו כי „יהיה לנו חג מולד עותם גוח מכל מה שידענו מאז המלחמה", הוא אף האשים את איגודי העובדים — את כוחי הפחם, מכוכאי התעשיה הכבדה ועובדי הרכבות — לבל יגרמו למצב־חירום במאמצם לחסל את ממשלתו.

המוכרת היא, שלחצים כבדים הופעלו על הממלכה — רבים מהם, כתוצאה מפעולות הממ־שלה — מזה חודשים.

בשנים הראשונות בתולדותיה עברה עליית המחירים בבריטניה את גבול 10 אחוזים לשנה. מחיר מצרכי מזון עלה ב־18.5 אחוז ב־12 החודי שים האחרונים, ואינדקס יוקר המחיה עומד על 146.2 בהשוואה ליוני 1970. כאשר הממשלה השטרנית עלתה לשלטון.

„הגבלות אכזריות"

הגרעון השוטף במאזן חסחר של בריטניה גאה ליותר מ־8 בליון דולר והתחייבויות האח רונות של הדלק תוסיפנה 1.2 בליונים להוצאות היבוא. התוצאה היחה — החלשה נוספת של הלי"ש ודירדור ערכה בבורסות.

כדי להתמודד עם המצב נקטה הממשלה בפח שה„סאנדיי טיימס" כינה כ„הגבלות הכל־כליות האכזריות ביותר בדורנו:

● קיצוצים בשיעור של 2.7 בליון דולר בהו־צאות הממשלה. הקיצוצים הגדולים ביותר חיו בתחו תחור של התעשיות המולאמות — הרכ־בות, הפלדה והפחם — אך גם בתקציבי הצבא, הבריאות והחינוך.

● צימצום השאראי לכל הצרכים והטלת מס נוסף, בשיעור 10 אחוזים, על כל הכנסה מעל 58 אלף לירות לשנה. סס רווחי־הון יגיע מעתה ל־30 אחוז.

אך הצעד הדרקוני ביותר של הממשלה הוא התחלטת בדבר שבוע עבודה בן ג׳ ימים. אשר נכנס לתוקפו מן ה־2 בינואר, כאשר העובדים חזרו מחופשות חג המולד. על תעשיות כמו בתו־דיקות וכוחי פלדה אין חלח חבלה זו, אך גם הם יצטרכו להסתפק ב־65 אחוז מצריכת האנרגיה שלהם.

ואילו על כל השאר יחול שבוע בעבודה המקוצר ללא יוצא מן הכלל. אלה שיפרו את ההוראה (למשל, אם מישהו מבין מאה אלף החתונים של בריטניה יגמה למכור ב־ימים האסורים מאחורי חריטים מוגפים) יחיו צפויים לקנס של 100 ל״י ושלושה חודשי מאסר.

משטיחים עסקני פועלים הם מומחי המס־שלת בנושים אבטלת המונית ותלתלישבר מכמי־ציב. גם לאלה שיוסיפו לעבוד, תחזיה אחת: שני מיליוני מובטלים בטבוראר — פי ארבעת ממספרם כיום.

הימור פוליטי

ראש הממשלה הכריע, כי שבוע העבודה בן שלושת הימים יחים קץ לסכסוכי העבודה בתע־שיה. הוא אומר, שהבעיה נגרמה יותר כשל יחסי עבודה מעוררים מאשר בגלל צימצום משלוחי הנפט מארצות ערב.

משקיף אחר חביע את הדעה, שפר היח מקחת. כי תצרכים החמורים בחם נקש יעמדו את הכוחים העובדי הרכבות תחת לחץ מצד חבריהם הפעולים לאבטלה.

העבודה, שבימל אח מסעו המחוכנן לסיון, שנועד לחודש זה, חבעיה את הסמועות כי פר חיח מתכוון להכריז על בחירות המוקדם בחקדם.

דומה כאילו שם ראש הממשלה את מיבטחו בקיר הכמסורי, על־מנת שיקומכו את המנגנ־הם נגד הארגונים המקצועיים ונגד מפלגת הלייבור — ויתלכדו מאחורי המפלגה השפונרנית. אך אפילו שמרנים מרשבנים נרתעים מפני חי־מור פוליטי כזה.

הם חוששים מפני שביחות כללית. שכמעט מבריאה ב־1926 את בריטניה לפלחמת אזרחים. חבר פרלמנט שמרני שאל בעצבנות: „אם ה־חמונים באמת יחמרנו, האם מובטח לנו שחשם לא יאיתים את הממשלה?"

כולם בחדר אחד

אחת הבעיות במוקד המשבר היא הביעתם של 250,000 כורי הפחם לשכר מינימום הקמח ל־400 ל״י לשבוע. שמרינו — עליית־שכר גדל־לה וחרבה יותר ממה שהעניבה מרצאת־הפחם הלאומית.

כדי לתת גיבוי לדרישתם, מיבנו הכורים מזה חמישה שבועות לעבוד שעות נוספות, מיובהם קיצץ ב־40 אחוזים את אספקת הפחם לבתי־חרושת. לחחנות־כח ולבריכה ביתית. עובדי תחנות־הכח והרכבות, שחבעו אף הם תוכפות שכר, נקטו בצעד דומה ועבדו „לפי המפר" — כלומר, בקצב פחות מוגבה.

החוצאות — כמעט שלא ניתן לחבין בלונדון, בחלקים שונים של בריטניה כבר רות ותפוקת הפלדה ירדה ב־50 אחוז.

מנהלי תעשיית הפלדה המולאמת הח־ אם יימשך המחסור בפחם, תרד הפלדה ב־70 אחוז. דבר מיטיה שיכה כשר האנרגיה. הזהיר, שאם „יפסיד ישובתו כל תחנות־הכח בבריטאי הח־ תחיה משבר חמור אף יותר מזה של שנ.

חושבי בריטניה הזעיקו כאשר רא מ־ חם ביקש שמעונותיהם יהפכו לחברות מוסקים, פרש לחדר אחד אשר יוסף לו מ־ מספר בינם. הוא אמר, כי על הממשלה לבלות באותו חדר את מרבית עשות הש־ חם ניחכו בשמחה לאיר. כאשר הכנת ב־ בת שעתיים. שנושאם היח משבר האנרגיה צה לשעת אחת בלבד בשל משבר ב־ הממשלה הורחה להסיק את שידור ב־10.30 בערב...

זורקים כסף

לעומת זאת אסרו בעלי התנועים כל מ־ מ־ מדינום ערב הג המולד עלה ב־ בהשוואה ל־1972, שהיחה שנת שיא.

מנהל אחת מחנויות הכל בו הגדולות ש־ דון, ברחוב אוכספורד, מסר: „חס לנו ל־ חסר לנו חשמל. פחם ורכבות. אך מנאב ש־ ציבור לא חסר כסף".

ומנהל חנות אחרת אמר: „הבריח אח־ שהלי״ש לא תהיח שוחה הרבה בעוד שנ־ כן הם זורקים את שטרות הכסף כמו ב־ קונסט־..."

אף כי ראש הממשלה הבטיח, שלא ש־ קיצוב בדלק, השתרכו חורים ארוכים לפ־ חחנה. מחיר הדלק הח״יקר ב־25 אח־ חתקשה לחסתגל למצב. החדש — צנ־ וקיפאון בגידול. עוד בנובמבר שון אח־ בעיותיה של בריטניה נבעות מ־עודף בדלק.

עתה מואשמת הממשלה על־ידי יריבת־ שלא עשתה דבר כדי לסתן את הזלזל בדלק לוגי. שגנרם על־ידי המשבר המתאוב. ביקורת של הממשלה, שעודדה את הציבו־ ושלא טיפלה כדבעי בהתחמקויות מחשלם אמת ובספסרות בנכסי דלא ניידי.

דוגמת אחת לספסרות זו מוקרתן לח־ נורד שחקים לונדון, עוקרא „עקות הח־ שעיבנו תוכשל וגדל ב־15 מיליון דולר. חשנים שעבדו מאז הוקם, הבניין עמד ריק. כל שמונת הח־נים הללו של מחסור בדלק ובמשרדים. בעוד שבניו בחחנים לח־ מחידו.

מר חיח מקוות לבלום מבנים כאלה על־ חנחנת חמס החדש על רחוב־ון. אך הבטח שונעו, כי חיעמנות לדרישות הנשכר של הע־ אך הגבירו את האינפלציה.

רוב שמאלני באיגוד

לשופח זאת סוענים חעשיינים כלחד ש־ כי מיוסב לחיעמנות לדרישות מאשר לפח־ הארוך למשבר חמור ולאבטלה המונית.

ג׳וסרי סטיוארט־סמיח, כלכלן שמרנ־ אך הוא, שהממשלה לא נחנח בחמכנות־ הכורים בשביחה כללית, חלולו לח־ כולה.

הכורים נחנים מאוכח רבח. ע־ נמוך יחסית ועבודחם מסוכנח ומלכלכח. גם מודעות ציבורית לכך, שלפחות ח־ הארגונים המקצועיים מנסים לעשות ע־ השכר שנקבעו ע״י הממלכנו וכן ע־ ממשלחה הנבחרח של הארץ.

בין 27 חברי הנהלח של איגוד הכו־ ששח קומוניסטים ושבעח שמאלנים. ר־ לעומח 10 מחנים הארבעח בלחי מוגדר־ חנשיא של האיגוד, מיק מקגיגאן, בן ד־ קומוניסח המבקש לכבוש אח חשלמ־ מידי המחנים. הוא אומר מפורשות:

„אנו ניצור מצב שבו לא חיח לא־ אחר יוכל לעצור בעד הח־חקרעות לע־ שינויים דרי־קליים בבריטניה".

הקוחיח של בריטניח גלמוח ב־ שר חחעסוקח הליאם ויטלאו. הוא ש־ חצלח לסכנע את הקחקלים הח־ בסוך־אירלנד לחחדיין ביניהם. יש ח־ ראש הממשלח. נחן בחשאי לויטלא־ לעשות ויחורים מסריחים לארגרים ח־ אך בחנאי שחדבר לא ייראח יוחר מ־ הממשלח. אם אמנם כך הוא, מר־ ש־ ויטלאו חפיקר לא־קי. כי חסכרנ־ בחשלאח שכר ביכרח בעקבח ש־ח־ את הסבוחיות ב־1972. עד חפלחח ש־ מהלומח כבדח על יוקרחו של מר חח־ הייב שלא לרמח את מדיניח־חסכ־ ח־ת. מכל מקום, מרגנים, כי מ־ אדם חיכול למנוע את שבל חנוב ב־ הקיטביות של הממשלח ובעדי ח־ מרי זח מר ויטלא.

אך ביגחים כוחב ה„טיימס" מלונדון ו־ כ־ח:

„הרגח יקנן: מדיני חבבח יעלו ו־ חגנח: ממעלים רבים יסגרו אח ח־ חרגל — ובמקרגח ירד משיעוב ש־ ח־

תינוקות על סולם

מחקר חדש של ד"ר ירוסלב קוד הצ'כי מדגיש מחדש את חשיבות התפתחותו המוטורית של התינוק — המשפיעה על התפתחותו השכלית

מאת
אילנה הרפז

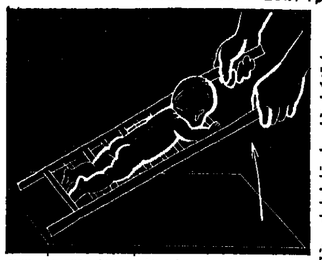

אם בגר הוא כבר בן שמו־ את חדשים ועדיין לא הח־ מעבר של מלמות. כראי אולי מתוקשיאי בספרו של המסיכו־ ון מרכיב, ד״ר ירוסלב קוד, ל „תעוד ילדים בעזרת חגי־ ה".

המחקרה הראשונה של ה־ ספר, בת 100 אלף העתיקים, נ־ מחאה תוך חודש ימים. כש־ ראה עתורת פולמוסים ב־ ירוי הבלוגיות ונומכת ב־ הלוכות על־ידי אימוד ח־ מחות מבריחה.

בספרו מסביר ד״ר קוד, כי חסן בשנות השישים ה־ ה, כיצד גילה בחחיקר ש־ ערך בסכון לשיפל באם ובי־ יכן בטאנו, כי לוידנו הת־ מחחוח הסוסחרית של החיי־ ון נועדח השיבות עצומח בכל הקשור לחחפחחוחו ה־ ליה. בספר מובאים צילו־ ים, רישומים, דיאגרמות ו־ מאח חרגילים שונים, אוחם מחים הוריח לחרגל עם ילדיהם הרכים. לדרכון ו־ מאח של הח־חפחחוחם המו־ ורית.

תנוחה מסוכנת

מסקנותיו של ד״ר קוד, המוצאות ב„הרולד פרבריון" אמריקני הביאו את הסוחרת ר־ ספין נרד, מחברת הספר „לידה המין הנ־". לאמץ את עקרונות מחקרו עבור ה־ חתקשה להסתגל למצב החדש — צנ־ וקיפאון בגידול. עוד בנובמבר שון אח־ בעיותיה של בריטניה נבעות מ־עודף בלוגיות שתה ראוח ב־שלישון ל־ מאח חנגי מוקדם לעי־ ון הנשיחה.

מוקדו של ד״ר קוד אינו מחבטם במיחוד על מערכח ה־ ראיים האנושאלי. „נכון", אומר מרח, „שחוס הינה כמ־ ון מסיך דמות מנוגנח מרי־ אבל חוא יכול להיות כוח. ראוחנח מידח. ואולי אפילו יוחר. ח־הכוך ליחיד הוא ב־ לבו. שחוב רואח בחביסות מוכרח יוחר מאח ילדי. מס־ ח־ מח נטמח: „בחוחנח שח־ ח־ ח־

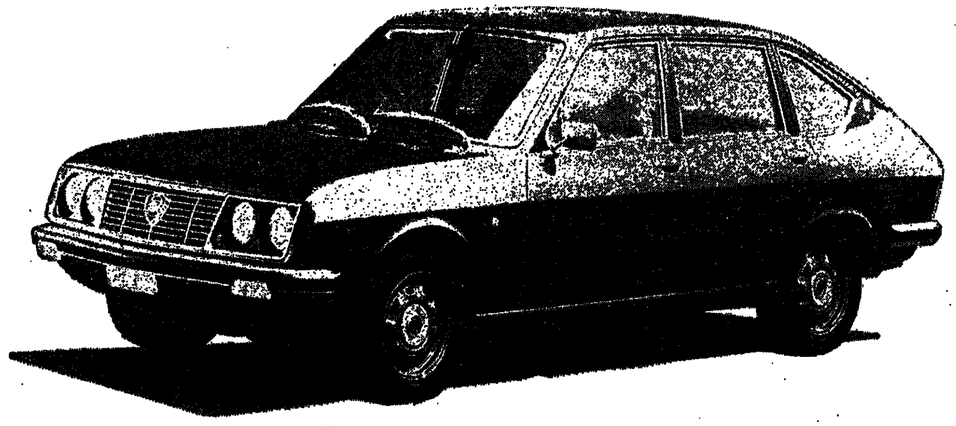

השתקפויות של עוצמה

בוא וראה עוצמה זו במו עיניך, אם תרצה תוכל גם לחוש בה כשתקח את הלנצ'יה לנסיעת נסיון חינם.
בהזדמנות זו תוכל גם להשוותה לאחרות. לנצ'יה אינה חוששת. תיווכח בכך לאחר מספר בדיקות ותבין מה היא המשמעות של 68 שנות נסיון. 68 שנות נסיון מכני עצום, אצילות מסורתית ועוצמה שלא תמצא דוגמתה.
זוהי הלנצ'יה- המכונית באירופה. מכונית אשר מספר השעות המוקדש בה לבקורת זהה למספר השעות הדרוש לייצורה. 52 מומחים בודקים כל מכונית וכל חלק (המקובל בתעשית המכוניות הוא לבדוק כל מכונית חמישית). לאחר בדיקות אלו עוברת כל לנצ'יה מסלול מכשולים מיוחד שלאחריו היא נבדקת שוב, ורק לאחר שכל 52 המומחים אישרו אותה היא מקבלת את סמל—הלנצ'יה.
זוהי הלנצ'יה. מכונית היוקרה בעלת אמצעי בטיחות מצויינים, נוחות שלא תמצא דוגמתה ומנוע אדיר. כשתתחיל להשוות את הלנצ'יה בדוק את ארבעת הגורמים החשובים במכונית:

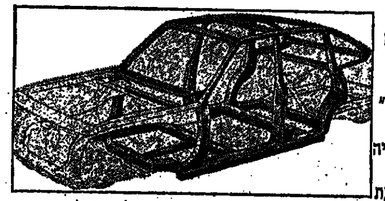

בטיחות. הבטיחות מתחילה בדפנות המכונית אשר ממש עטופות ומוגנות ע"י פגוש מיוחד. כל גוף הלנצ'יה מחוזק במסגרת של מוטות פלדה היוצרת הגנה מירבית כנגד מכה או תאונה. מעצורים כפולים ובלמי דיסק לארבעת הגלגלים מעניקים בטחון מושלם למערכת הבלימה. בתוך המכונית עצמה אתה חש עוד יותר את הרגשת הבטחון סביבך: זה מתחיל מהתגה "הגשבר" במקרה של תאונה וכלה בריפודים העוטפים אותך ומגינים עליך.

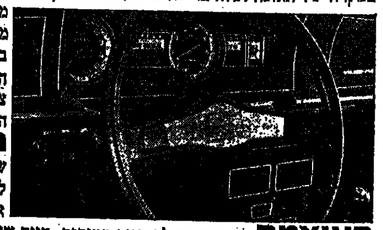

מערכת האורות בלנצ'יה מוסתת אוטומטית בהתאם למשקל ותנועת המכונית... פנסי ההלוגן החזקים שוטפים באור יום את הדרך לפניך. צמיגים רדיאלים, חימום בחלון האחורי ואביזרי בטיחות נוספים משלימים את הבטיחות בלנצ'יה.

נוחות. הכנס ללנצ'יה, שב בכורסה האורטופדית ותרגיש את הנוחות שתוכננה בכל פרט. הגה הניתן להגבהה לפי רצונך, מערכת שעונים מפוארת לבקרה מושלמת, מד מיבובי מנוע, מנורת בקורת מיוחדת לבלמים, מערכת איוורור גם לנוסעים מאחור וכסאות הנוטים למצב שכיבה.

העוצמה. כאן מצפה לך חויה אמיתית, חויה של עוצמה אדירה בה הנך שולט בקלות. תאוצה שאין לה מתחרים מ-0 ועד 100 קמ"ש תוך 10.5 שניות (לנצ'יה 1800) 5 הילוכים קדמיים סינכרוניים למהירות מקסימלית של 175 קמ"ש ללא כל מאמץ. שיטת הילוכים מתוחכמת המאפשרת למנוע להגיע לגיצלת מירבית ללא כל מאמץ ואתה מרגיש זאת היטב בעוצמת השקט של המכונית.

חסכון בצריכת דלק. במיוחד היום כדאי לבדוק את הנתונים בטבלה זו. אחד הדברים המיוחדים בלנצ'ית הוא כי למרות צריכת הדלק הנמוכה עדיין כושר הביצועים שלה עולה על מרבית המכוניות הנמכרות כאן.

דגמי לנציה 1974

דגם	כוחות סוס לבלימה	תאוצה מ-0 עד 100 ק"מ	מהירות מקסימלית קמ"ש.	מחיר
לנצ'יה 1400	100	13 שניות	165	40,850 ל"י
לנצ'יה 1600	110	11.4 שניות	170	45,900 "
לנצ'יה 1800	122	10.5 שנוית	175	49,800 "

סוג המכונית	צריכת הדלק
לנצ'יה 1800	11.2 ק"מ לליטר
אלפא רומאו אלפטה	9.7 " "
פיג'ו 504	8.4 " "
פיאט 132 1800	11.1 " "
רנו 16	10.0 " "
אופל ריקורד 1700	10.2 " "
קרייזלר 180	9.1 " "
פולקסוואגן ק"70	9.5 " "

* אותו יתם של חסכון בצריכת הדלק תמצא בהשוואה, גם בלנצ'יה 1600 ובלנצ'יה 1400.

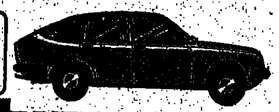

LANCIA

לנצ'יה-עוצמה שהתחילה ב-1906

תל אביב — רח' המסגר 64, טל.: 03—37538 • ירושלים — אזור התעשיה, תלפיות, טל.: 02—65566 • באר שבע — דרך חברון, אזור התעשיה, טל.: 057—2624
חיפה — רח' ירושלים 99, טל.: 04—645822 • נתניה — עד לפתיחת המשרד הפנוי אפשר עקב חגים ותקלות זמנות בשאר מוסכניות המכירה.

LANCIA

דגמי לנצ'יה 1974
מזמינים להשוואה
את
peugeot-citroen-volvo
audi-bmw-alfa romeo...

...דגמי 1984

● אם יש לך שאלות — כחייל או אזרח — אנא
חפנת אותן למדור „בשירות פעיל", לפי הכתובת:
„ידיעות אחרונות", ת.ד. 109, ת"א.

דובר צה"ל: „אין כל הבטחה לשחרר חיילים בסדיר ובמילואים ללימודים"

אני חייל בשירות סדיר, אשר עמד להשתחרר לסמסטר לימודים באוניברסיטת ב"ג באוגוסט, ובגלל המלחמה עיכב השחרור. חלק מהחיילים שהוריו והמפקד מתחילו ללימודים באוניברסיטה בסמסטר הראשון, שבתחילת ב"ג לדאבונו. אולם רבים, כמוני, עדיין נמצאים בצבא, וכל הזכויות לגבי הלימודים מעוכבות. בראש לדעת, האם בגלל שחרור את כל החיילים הסדירים, כדי שיוכלו לחזור ללימודים, אם לא יתנו, יהיו אינדיבידואלים, בתחום לצרכי צה"ל ולחפקידים שהחיילים ממלאים, ולכן כדאי להגיש לפקד היחידה בקשה לשחרור בתחילת חודש פברואר.

תיאודור אלגזי, נהריה

רבים מבן אלינו בשאלות דומות, נראה, כי השבודה שחלק מהחיילים שוחרר והחזילו ללמוד באוניברסיטה, עוררה התמרמרות בקרב לובשי חמרים, המוראים בגלל עתרה, מכל מקום, דובר צה"ל מסר לנו, כי „לפי שעה אין כל הבטחה לשחרר חיילים משירות סדיר או מילואים לסטודנטים לימודים. חדבר אמור גם לגבי הסמסטר השני". נראה, כי שחרורים כאלה, אם יינתנו, יהיו אינדיבידואלים. בתחום לצרכי צה"ל ולחפקידים שהחיילים ממלאים; ולכן כדאי להגיש לפקד היחידה בקשה לשחרור בתחילת חודש פברואר.

*

הפרשי הצמדה על דירה

אני חייל בשירות מילואים, המשרת מאז יום־הכיפורים. עברתי לתתום על חוזה לרכישת דירה במיטבל לזונות צעירים, עוד לפני פרוץ המלחמה. אך בפנקס לא היה תקציב לתת לי את החלטאה בסך 50 אלף לירות, שהוגשה לי, ולכן תעכבה חתימת החוזה. ביניתים עייפה כל הדברים אלה, כאתי לחופשה, פניתי לבנק בבקשה לתתום על חוזה, והתברר לי, כי עבור חברת „שיכון עובדים", הכונה את הסיכון לפי תעצירים, מאחו לא היתה מלחמה. בחיירי הדירות צמודים למדד, ולכן עולה בהתאמה. תמתי על חתוה כאין בריירה, אולם אינו פנה. כי עפי לשאת בהפרשי ההצמדה — המסתכמים ב־8,000 ל"י — בעל בית דוד חלפון, ראשון לציון

תואיל והדירות בתוכנית שיכון זו צמודות למדד יוקר המחיה, אין זה משנה אם היית חותם על החוזה לפני המלחמה, או חתמת עליו אחר. היות ובשני המקרים חלים עליך הפרשי הצמדה. מכל מקום, הדירה נמסרה לפני המלחמה, וחתמת על החוזה רק עתה — הדרוזות לצמדת מ שיערו הריבית.

*

שכר חייל המשרת בשל"ת

המלחמה „תפסה" אותי בהיותי חייל של"ת (שירות ללא תאלה). תפקידי הוא לעמד בבית־ספר, לפי הסדר שנתקבל בין אחל"ם, לאף הוא והחל"ל. מפקדת של"ת אני לובר וגם מלבר. עבור שרותי בבית־ספר אני מקבל משכורת. משנקראתי קרה חזרת לשרות בצבא מפקד בית־הספר לשלם לי את משכורתי. גם הצבא רוצה אותי כחייל בשירות סדיר, במחינת המשכורת הצבאית, ואינו משלם לי 50 ל"י לחודש, כפי שמקבלים אנשי־המילואים. הסדר זה לא ברור לי, כי מי שנמצא בהיסטת מילואים, לאיזו משכורת ומכי אני זכאי כמשמרת אמצ

גד שרעבי, ר.ג. נמ

תתוק קובע, כי חייל של"ת, אשר הוחזר לשירות עקב המצב, זכאי לזכויות חייל בשירות חובה — על כל המשתמע מכך, לשיכון, למשכנתא. הוא משכורת בצאת כמו כל חייל בשירות חובה. התוכרה שהן מקנה במסגרת יחידת מילואים, איננה בעלת משמעות לגבי זכויותיך לשכ.

*

רשיון ללא בדיקה — בוטל

בכניתי הסדרות חיבת בתשלום ובבדיקת רישוי שנתית על רק ביצוגר. היות ובתקופה זו אחה עיינן בשירות מילואים, הוא יעלה מי לבטל את הרכב לבדיקה. בראיני לדעת אם כבון הוא, שאפשר להמ את השלום האבוה מלבר, ללא הבדיקה עצמה?

דוד מצקה, ר.ג. נמ

נכון הוא, שבעל־רכב, אשר היו חייבים להעביר את רכבם בבדיקת הרישוי בחודשים הראשונים של המלחמה (אוקטובר—נובמבר), הוא פטיר מ. קבלו שחרור מחובת הבדיקה. מצד־ד־תאבוה אינו נם סידור מיוחד, לפי המחסק בהשלום אגרת־הרישוי. אלם כפי שעמד לנו, סידור זה, שנעשה להקל על המבוטחים, מביא החל מ־1.13.73, שסקיר זה חייב כל בעל־רכב לערוך את הבדיקה, הרק לאחר מכן לשלם את האגרה. אם הנך עדיין מעייב, יכול מיהו מבני משפחתך או ידיד לקחת את הסכומים לבדיקה.

*

אין לנכות תשלום אישי

אני חייל מילואים, שקד המלחמה עבדתי כבבוע במיטבל בשיש בחיפה. בתחילת המלחמה פניתי למעבידי, כדי שיעשים לי את שכרי, לפי הסכום לי, לרגן והשוואה. מנהל השכונות אמר לי, שיבנה לי גם את התשלום האישי, שאני מקבל מצה"ל: כלומר את משכורתי הצבאית בסך 75 לירות. האם רשאי המעביד לנכות לי סכום זה?

ראמי עמירת, ר.ג. נמ

המעביד שלך עובר על החוק. הוא רשאי לנכות אך ורק את המשכורת הבסיסית, שמשלם לך צה"ל. התשלום האישי, שאתה מקבל בשיש, הוא מעין דמי־כיס הניתנים לך. אבל המעביד אינו רשאי לנכותו משכרך.

*

השלמה לאנשי קבע לשעבר

מעתמינו משירות מבצא־קבע ומו כבר לפני פרוץ מלחמת יום הכיפורים, ומאז אנו בשירות מילואים. כראנו ב„ידיעות אחרונות" כי שחה בשירות כבע, נחשב לצורך השלמת שכרו כעובר מרוגע. אם מיום שחרורו מצבא־קבע ועד לגיוסו מדיש, לא חלפו 60 יום, פנינו לשכה"ל, מה"ש ומשרד־הבטחון, בבקשו שישלימו לנו את שכרנו, אולם בקשתנו נדחתה. מענים הינה, כי עים קבלו תוראות ברורות ביחס לעניין המשלמת שכר מקדה־המילואים, לבני אנשי־קבע לשעבר. האם עקשיו כבר ברור, מי הנה המשלים לנו את שכרנו?

שמואל קרוזסקי, יצחק נזמקין, אריאיר רוזנפלד

מדיא. מכנו: אפרים גרינ, ר.ג. 2107; שרגא ויממן, הילל

בהחלט דייקנו. כאשר פרסמנו לפני מספר שבועות, כי דין בע בדין עובד־מדינה, לצורך השלמת שכרו, אלא שהתעוררה מחלוקת, מי מנוח שצריך לחשלם לכם את שכרכם: פקד־הבטחון או צה"ל הבע נפתרה רק לפני מספר ימים; ולכן כל הפנינת למשלמת שכר לעבר מיסים עד כה, נזנו בסרוב. רק ביום 31.12.73 יצאה הוראה, שאת קשלמ שכרכם יבצע מדור ירוות־קבע ותנאי־קבע במחלקת ההשלומים ב צה"ל; זאת אם בחקופה. כבין שהרוזכם מבצא־קבע ועד בקבע למילואים, לא עבדתם אילו ייב אחר. עליכם לנשת למדור הנ"ל בסמ"ש, יחד עם הסמה על המיקרה, ויעליבו לכם את שכרכם בחמ מיכוחכם האחרונה בצבא־הקבע.

*

„טיפ" לא מחושב בשכר

אני חיילת הבקרבת אישה, ואיזכי גם הוא מגיים מאו ומשכ ים. יש לנו בעיה שיחרת בשכנה. אריזי עיבר כמעבר בבלי־מסה ומשכורתו הקבועה היא בבבולת 130—850 לירות לחודש. אולם אנו לא הנכנו ליחידה, כי ידוע שבלבדים מקבלים „טיפים" לחשלמת שכרם. בדרך כלל יש לאריזי הכנסה של כ־400 לירות לחודש רק מ„טיפים". אולם, בגלל משלם לרוזב 500 לירות לחודש, ובית־המלון משלים לאריזי את שכרו עד לגמה משכורתו הרשמית. אך אין זה צודק. אנו שמרים לפני תקנות, המחייבו, המתבכנו על ההכנסה המלולה בבית אריזי, מחאם אריאפשר להתחשב לצורך השלמת השכר גם בהכנסה הקדמית של ה„טיפים"?

רותי כהן, ר.ג. נמ

עם כל הכבוד למעבכם כוב צביר, שבאל בל צבאו חובות בחיים אין חוזק עומד לצרכו של אדרבל. בשאר לחפרתכ לחשלמה: אפר, שתבלל גם את ה„טיפים". השלמת השכר מקרן־הבטחון על הבטחה תלאמי מתשמה רק בכשמרת ובכפות נוסמת. המחוקה את הבטחה הרפיפת המחיבת בכח. הוראי ואיזוכ לא מחבה על הכנסותיו מ„טיפים" ומבלה גם לא שיקם על מנמים אלה בפ־הכנסה מ„טיפים" מוצאלים — אין הכנסה זו מוכרת.

ציב היסורים המעוז הנטוש

מאת בן־ציון ג'רסי, יבנה

עבו פ־בת מלחמת יום־הכיפורים לא גוייסתי. לא היה צורך. ככר נמנה שבועות בשירות מילואים.

בכונות, ואם על פי כן חופתענו. כות מצרי גדול ניסה לכבוש או שלנו. המצרים נהדפו, אך היו לנו נפגעים רבים. כעבור זמן־מה מצרים למיתקפה נוספת. עזעד לפני שחמתעדו קיבלנו פקודה: לסגת. בהסקום.

ו. המצרים הסתערו בחקיפה ו־ירינו. הקרב היה מר. וב־ לילה, שאני נמצא לבד־לבד, כשפון. השעה היתה 4.27 בוקר. ברחתי מן המעוז ל־ ולי נשאו אותי; ולא ידעתי מי ורצתי. חיילים מצריים. ב. פחתו עלי באש. לא ו איחרו על המשך הדרימה. לנו. הייתי עייף וצמא. ר רק תת־מקלע „עוזי", ו־ רימון־יד. זה הכל. לה „העוזי". מן המעוזים ה־ לה עשן. התמוצויות הסג־ ישו אחוזים.

„תודה רבה"

לי גבעה נמוכה. פתאום כמה ירות בודדות ומספר חלחי אל ראש־הגבעה. ב־ לות מי יורה — המפ. לעיני שמונה חיילים מצריים. ש־ ר חיל ישראלי. בלי לחשוב ותני את „העוזי" והכנתי מנים. לפי חשבוני, עמדו לחלוף על פני כעבור שניות הם הגיעו. ברגע שהיו מחחת שיחרתי את ניצרת הרימון ורקתי אותו על החיילים שמעתי החוסצצות. ומיד שוב ממקום רבצי ופחתתי חוטי. גפרתי מחסנית, והת־ כדי להחליף אותה באחרת. ע שמעתי קול ירי מ„עוזי", ראה לי: חייל, צא ובוא הנה. ו הגבעה. מולי עמד סרן רגש מאד. הוא חיבק אותי, שתי מלים: „תודה רבה".

לגלות מיפית אצל חסרן. לשחוח. התחלנו ללכת ב־ עליו הצביע הסרן, כך. ב־ נגע לדמיים" — אמר. מאחורינו את נוויות החיי־ ריים. והתחלנו ללכת.

מסוק מתקרב

לילה. הלכנו והלכנו. כשל־ ענו רעש מסוק הקרב אלינו. ל החול, וכמה דמויות חוכו. הדמויות נפלו ו־קמו. המשיכו ללכת. היו שם אנשים, שהתקרבו אלינו.

שהיה עמי שאל: כמה רימו־ ארו לך?

שהי — השיבותי.

ביקש ממני רימון־יד אחד. ע אליהם" — אמר לי — ראשון כאן. ברגע שאורוק מון הוא יתפוצץ. ורוק גם ת הרימונים שבידך. והתחל ערמון".

נעלם מעיני. אגלי־דעה קרה מחוני.

ל קול התפוצצות. השלכתי מון לעבר הדמויות. שהחלו להתמוד. השלכתי גם את שני. מיד לאחר מכן פתחתי ב„עוזי".

ער לי בכתפיים"

רה דממה. נזכרתי בסרן. ראיתיו. לא ידעתי את שמו. מרן. מרדי; אבל לא שמעתי כעבור זמן־מה שמעתי בני־ ר לאותו כיוון. היה זה הסרן. ב. על החול וגנח: „משהו כלתפיים". קרעתי את חול־ ה. כבר ספוגה בדם. כדור חדר לכתפו ויצא מהגב. חבשתי אותו.

לא ידעתי מה לעשות. בו ברגע שמעתי קול התפוצצות. זה היה ה־ מסוק המצרי. הוא התפוצץ. הסרן אמר לי שלא לזוז. לפי דעתו, יגיעו בעוד זמן כוחות משלנו. כדי לראות מה קרה למסוק המצרי. וכך יגלו גם אותנו.

כעבור זמן קצר הגיעו כוחות ישר־ ראלים ממונעים. פרצתי בצעקות: „אנחנו פה, ישראלים! ישראלים!. יש כאן פצוע. אנחנו ישראלים. ש־ ברחו מהמצרים!".

נס הדגל דגל המדינה התנוסס על אחד ממוצבי צה"ל ברמת־הגולן ביום־הכיפורים, כאשר החלה שנוקב ככבדה, אך חוסיף להתנוסס מעל המוצב, עד שהגיעו כוחות צה"ל, והדפו את השריון חסורי אל מעבר לגבול.

(צילם: אלי גרציאני, צור־משה)

החיילים ניגשו אלינו. חיבקתי אותם. הם חבשו את הסרן המצוע. ויצאנו לדרך — לכיוון רמדים.

חוויות מלחמה

כתבות וצילומים של קוראי „ידיעות אחרונות"

אזורים בונה

בחל־אביב דירות בנות 4 חדרים
בבנינים רבי קומות
במחיר החל ב־.152,300 ל"י

בפתח־תקוה בשיתוף עם נכסי יוהל בע"מ
דירות בנות 3 ו־4 חדרים
3 חדרים במחיר החל ב־.106,350 ל"י
4 חדרים במחיר החל ב־.117,500 ל"י

בנתניה דירות בנות 4 חדרים
בבנינים רבי קומות
במחיר החל ב־.128,950 ל"י

בהוד־השרון דירות בנות 4 חדרים
במחיר החל ב־.127,680 ל"י

כל דירה באזורים היא תמיד יחידה מגובשת של אדריכלות נאה.
חלוקה נכונה של שטח. בניה מחומרים מובים בביצוע קפדני וטעם טוב
בכל פרט ופרט. חוך מחשבה על צרכי כל בני המשפחה.
פרטים בטלפונים: 2-624291 — 622758
ובמשרדי החברה

אזורים
חברה להשקעות בפתוח ובבנין בע"מ
רח' יהודה הלוי 62, ת"א. טל. 2-624291
חברת בת לקבוצת כלל

בידורון לחייל

בעריכת הלל חרשיטנים

2 טרנזיסטורים, 2 תיבות עם 24 בקבוקי בירה כ"א ו־2 מערכות בנות 6 כוסות בירה מעולות כ"א יוגרלו בין פותרי כל חידה בתידון „גולדסטר"

תשבץ מס' 2

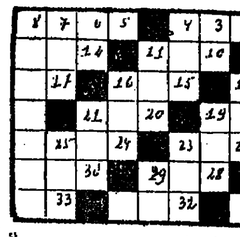

מאונן — טיטון לשמאל:

1) התבדלות. 5) צורה הנדסית המוכבלת על־ידי שלוש צלעות. 9) מיסכן; עשוק. 10) תודאור. 12) נערה בראשית התפתחותה. 13) חסר לחיותיה. 15) חרמה. 17) מה עושה יחודי בתום־הכיפורים? 18) אפשרות לזעת קיים. 20) סבור; מרבה. 22) אלף קילוגרמים. 24) אחד מספרי התנ"ך. 26) קרקע המורכב מגרגרי חיטה, חול וחמצנים שהוכאת הרוח. ברעוי לעיר. 28) חנור לחתכה ממכות. 29) אם־כל־חי. 31) חומר עליו נכתבים ספרי תורה, תפילין ומזוזה. 32) מומחה לשיטול בנשק. 33) ספר־כרי־חות.

מאונך — מלמעלה למטה:

1) ראש־ברחנו. 2) מיטה צמוד לשרר ולעשי הנקרא ע"ש אומה שפרט עברית. 3) גזו. 4) רכוב. „קיסלר". 6) זקן בא בימים. 7) דחיקה חזקה; דיכוי. 8) ראש עיריית תל־אביב־יפו. 11) ריבוי בקול נפיך. 14) מגלב. 16) אריצות. 19) בזר־ברגמן דר. 21) מוריה. 23) דב. 25) עץ שחלקיו משמשים לעיבוד עורות. 27) כלי־הקניה לעקרת חבית. 30) אביון.

המשבץ ערוך לפי כתיב הרקדוק — כתיב חסר

חידודי שאלות בתנ"ך (1)

א) אבותינו הקדמונים — שלושה במיספרם — קנו חלקות־אדמה בכסף מלא בארץ־ישראל. אחד שילם ארבע מאות שקל־כסף; אחד שילם מאה קשיטה ואחד שילם חמישים שקלי־כסף. פרט מי הם הקונים, מי הם המוכרים ובאילו מקומות קנו?

ב) מה בגולה האמיתי של ארץ ישראל, לפי הבריתא שבדת ז' את אברם הבטבע? צוין את הגבול הנכון?

ג) שמו של מלך ירושלים הראשון — לפי רש"י?

זהה את כלי הנשק

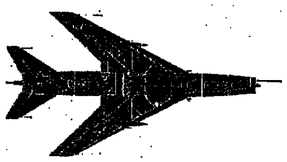

מטוס תקיפה סובייטי חד־מושבי הנמצא בשרות צבאות ערביים.

את תפתרונות יש לשלוח לפי הכתובת „ידיעות אחרונות", בידורון לחיילי. ת.ד. 20227 תל־אביב ו־ לציין: את שם החידון ומספרו.

גולדסטאר ★ גולדסטאר ★ גולדסטאר ★ גולדסטאר

חיילים שבחו

● חיילת שנפטרה ב־31 בדצמבר מירושלים ללוד, בבכו־ נית „שרידונה" לבנון, שבחה בת שקית־ניילון עם מדים וכסף, המוצא מתבקש לכתוב אל חנה קלי, ד.ג. 2249, צור־ נתנאל.

● חייל שנפטר ב־2 בדצמבר במשאית ליילנו אמומה, עם חיילים אחרים מצומת רמדים־פסח לכיוון ת"א, ירד מהמשאית בסיבוב אשקלון הנוגע המשיך לרעלה. שכח בה שקית ניילון שבתוכה היה כובע מצחית צבא. ותפילין, המוצא מתבקש לתתקשר טלפונית 03-793071 מנחם אבן־ חן.

● בתוך מגן בבאנו תפילין מנוטאה ראשי תיבות ש.ג. מיטות תקיכ"ח. המאתר מתבקש לטלפן 02-532032 כדי לקבלו.

● חייל שנאסף מתנות הפרפאנדה בירושלים ב־10.12 למרגיע שנסעה לכיוון תל־אביב בה מקשר ראייה כרים, שהיו נתונים בתוך ניילון שחור עם רמונים שחו־ רים. המוצא מתבקש לכתוב אל רב"ט מורחי מאיר, ד.ג. 2462, צור־ליל.

● חייל שנפל ביום שני 24 בדצמבר, במכונית „אסקורט" לירושלים שהגיעה לרחוב שמואל הנביא, שכח בה שקית ניילון ובה זוג מכנסיים בצבע בורדו. המוצא מתבקש להתקשר 02-228952, מנחם כהן.

● חייל מרבד ארוג שחור שהכיל כסף ומסמכים חשובים בעלי ערך אישי רב, ביום 30.12, בנראה בדרכם חיימה— ירושלים או במכונית דודו כחילה רבל־קבינה. בה נמצ לאחר מכן, המוצא מתבקש לכתוב אל: אסא יעל, שכון עמיחי 468, עכו, או לחתנת המשטרה הקרובה.

● חייל שאיבד את רישיון נהיגה מקטגוריה מחמלה, לעלות בד"ב 27.12 (יום ה') ישנו לאלקם עיבבר, ד.ג. 2000 או לטלפון 03-413701.

מחר תהיה דרוש במשק האזרחי

בית הספר הטכני של חיל האויר מקנה לך לא רק מקצוע תעופתי רב ערך לעתידך בחיל האויר, כי אם גם כושר עבודה מעשית המשמש יסוד לכל טכנאי בכל מקצוע במשק האזרחי.

למד מקצוע

בבית הספר הטכני של חיל האויר בחיפה

פרטים והרשמה בכל לשכות הגיוס בארץ

המעוניינים לקבל פרטים נוספים ימלאו את הטלוש שלהלן:
לכבוד דואר צבאי 2348/א—ש
ברצוני לקבל פרטים נוספים על בית הספר הטכני של חיל האויר. נא לשלוח לי חומר בחאים.
השם.....
הכתובת.....
השכלה / מס' שנות לימוד..... הגיל.....

ערבית

קורס חדש לליטור השנה הע"בית, בכ"ח 3 חדרים, יפתח ביום 9.1

כמו כן קורסים בכל השפות לכל הרמות.

בוא לשיעור נסיון ללא כל התחייבות בצ'ק ותיהנה!

מרכז לשפות
קורן COREN
תל-אביב: נחלת בנימין 2, טלפון 56347
תל-אביב: שד' דוד המלך 1, טלפון 266443
חיפה: רח' החלוץ 27, ט.מס' 669265

גרמנית

קורס חדש לליטור השנה הנ"בית יפתח ביום 10.1

כמו כן קורסים בכל השפות לכל הרמות.

בוא לשיעור נסיון ללא כל התחייבות בצ'ק ותיהנה!

מרכז לשפות
קורן COREN
תל-אביב: נחלת בנימין 2, טלפון 56347
תל-אביב: שד' דוד המלך 1, טלפון 266443
חיפה: רח' החלוץ 27, ט.מס' 669265

מחפש

רחיטי אלומיניום, מיטות מתקפלות, שולחנות וכסאות וריפוד או פורמייקה וכן שולחנות מיוחדים למשחקי ברידג' וקלפים.

יש לכם חינוך חמוד (או שמצפים לו) ואתם זקוקים למיטת חינוק, לול, עגלה, חיתולים, בקבוקים ושאר הדברים הדרושים לחינוק ואפילו מוצץ.

אתם הורים, דודים, או סבא וסבתא לנער/ה הזקוקים למיטת נוער, שולחן כתיבה, ספריה, כסאות וארונות לחדרי נוער.

בקיצור — חדר מושלם מריהוט מדהדלרי.

תמצא

תחת קורת גג אחת במיבחר דגמים ומיגוון צבעים באולמי המכירה והתצוגה של "עונג"

אלנבי 95 ת"א

בימים א-ה פתוח ללא הפסקה משעה 8 בבוקר עד 7 בערב יום ו' 8-2.

עונג

ONEG עונג

שמחות

במחירי ועד למען החייל!

הנהלת אולמי לחיים
מכריזה על מבצע מחירים מיוחד
לחיילי צ.ה.ל
ולשוטרי משטרת ישראל

התפריט והשירות המסורתי של
אולמי לחיים
הם כתמיד ברמה גבוהה.
הזמנות לכל תאריך ללא הגבלה.
ההרשמה עד 31.3.74.

אולמי לחיים
מפרסות מעל לים
הרצליה
ת"א, המסגר 48
טל: 32622

סופשבוע במלון לרום אילת.

(בתוקף עד סוף פברואר)

מיום ששי ארוחת ערב
ועד יום ראשון ארוחת בוקר
—139 ל"י ליחיד תפוסה זוגית
חצי פנסיון בשבת
—159 ל"י ליחיד תפוסה זוגית
פנסיון מלא בשבת
הנחות גדולות לילדים א' כל המשיכים כלולים במחיר

מלון לרום אילת

לחזמנות מקומות נא לתתקשר עם ויקי: טל. (059)4111
מלון לרום אילת ת.ד. 555 אילת

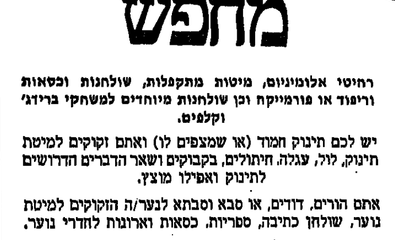

יוסף ידין
„אקרן", עלוותיים, 22.40

גל א'

12.00 חדשות.
12.05 שירי ופזמון.
12.15 שיחות לתלמידי ה"יסודיים.
12.35 „קונצרט צהריים". ליסט: סאטראוות קונ' צרטיות על נעימות מתוך אופרות של ורדי; חינוכ' טרה: „סמאנה 3" (עד 14.00).
13.00 חדשות ו„בחצי ה"יום".
14.00 חדשות וסקירת עי"תוני הצהריים.
14.10 „לאם וילדיה".
15.00 חדשות.
15.05 „לגיל מוסיקאלי".
1600 חדשות.
16.05 „רגע של עברית".
16.06 סמר חדש — סקירה.
1610 שיעור בתלמוד — ל"תלמידי תיכון.
14.30 „רסיטאל" — איזיונה וינצה, סאנטר ושידור חו"ר).
17.00 חדשות.
17.05 „צעירים מיוחדים" — נייס (שידור חוזר).
17.55 חדשות באנגלית.
18.00 חדשות.
18.05 „על אנשים ומיטס" — ליסי.
18.28 תוכנית הדרכה לחיי לאום.
18.50 חדשות בצרפתית.
18.55 „בחקלאי".
19.00 חדשות ו„חיום הזה".
19.25 קלאסי רק.
1950 פרקי־היום בתנ"ך.
20.05 היכרויות אריק־שר־אר.
20.15 „לקראת קונצרט".
20.30 „התזמורת הסימפונית ירושלים — רשות השי"דור (שידור ישיר מאו"לם „תיאטרון ירושלים"). בניצוח שיר. נאדי ברוידי. רוסיני: „סיטה" — פרטיטה קונצרטי של האוברה (עד 23.53).
21.00 חדשות.
23.53 „שיחת הזמן".
00.05 יומן מסוף היום.
00.30 „שעורי לילה" (02.00).
01.00 חדשות.
02.00 חדשות.
02.05 „סיום שידות הטכנית בחדר".
03.00 חדשות.
03.05 מיוסופונים ברגעי לילה (עד 06.00).

גל ב'

12.00 חדשות.
12.05 „מיסיד עיתון".
12.32 סדרת מכון לקידום הנוער.
17.40 „דיר" דרמה.
18.10 מרץ שבוי (מרדים).
18.30 קיצור חדשות ו„בית".
18.32 „שירים עכשוויים משתתפים: עמר גד, מרק תאומ, עדנה, אמנון אמיר, מבאה (ערבים).
19.00 „לפשפשת".
19.15 הכנת „שבת" חוליף ו„מלכות".
19.45 גלגנוגנו ו„המלכה שרלוטה".
20.00 „מרכז לרשמים".
20.30 „בגדי בגדי — בחרת ו„מלכות".
21.00 „קול" — מגזין.
21.50 „מקרר" — מן ה"ילדים.
22.40 „הרים בסלמרים".
23.00 „מוסיקה לא נים".
01.00 חדשות.
01.05 „עד אור הבוקר" — שירים ונעימות — (עד 03.00).
02.00 חדשות.
03.00 חדשות (הסקירה דורית עד 05.00).
05.00 חדשות.
05.05 שירים ונעימות.
0600 חדשות.

גלי צה"ל

12.00 חדשות.
12.05 יומן תגרים.
12.30 „חמים וטעים" (13.35).
13.00 חדשות.
13.30 דיווח בטיון מ"עם חגה סמר.
13.55 חדשות לטיולים.
14.00 חדשות.
14.05 „קשת לי" (16.00 עד 16.30).
14.30 „חד וחלק".
14.55 „מה נשמע".
15.00 חדשות.
16.00 חדשות.
16.05 „גא לגלגל".
17.00 חדשות.
17.05 יומן הערב.
1740 „מזמנים לסלון" ר"שים.
18.00 חדשות.
18.05 שאלות אישיות יעקב אגמון עם עורכת שירין בנות דרום (שידור חוזר).
19.00 חדשות.
19.05 „מטנו אלין".
20.00 חדשות.
20.05 „חוסם רעיון פינת חפיסון מחדש" (22.00).
20.30 „בראונגס" — ריגים ושרטוטים (22.00).
21.00 חדשות.
22.00 חדשות.
22.05 בוא נרקד — זוגבי" (עד 23.53).
23.00 חדשות.
23.53 „שיחת הזמן".
00.05 „מוסיקה לילה" — ירוק ברוגנוסקי ע"ד סמוסולים וקוסמוס" יה".
24.00 חדשות.
00.05 יומן מסוף היום.
00.30 „שעורי לילה" (02.00).
01.00 חדשות.
02.00 חדשות.
02.05 „סיום שידות הטכנית בחדר".
03.00 חדשות.
03.05 מיוסופונים ברגעי לילה (עד 06.00).

טלוויזיה

17.30 חדשות.
17.32 מיסיד עיתון.
17.40 סדרת מכון לקידום הנוער.
18.10 „דיר" דרמה.
18.30 מרץ שבוי (מרדים).
18.32 „שירים עכשוויים משתתפים: עמר גד, מרק תאומ, עדנה, אמנון אמיר, מבאה (ערבים).
19.00 „לפשפשת".
19.15 הכנת „שבת" חוליף ו„מלכות".
19.45 גלגנוגנו ו„המלכה שרלוטה".
20.00 „מרכז לרשמים".
20.30 „בגדי בגדי — בחרת ו„מלכות".
21.00 „קול" — מגזין.
21.50 „מקרר" — מן ה"ילדים.
22.40 „הרים בסלמרים".
23.00 „מוסיקה לא נים".
01.00 חדשות.
01.05 „עד אור הבוקר" — שירים ונעימות — (עד 03.00).
02.00 חדשות.

יום שלישי, ז"ד שבט, תשל"ד (8.1.1974)

שטיחי כרמל

השתתפו במבצע המיוחד למשפחות המגוייסים: התמנת חיים של שטיחי כרמל מקיר אל קיר. (עם גב גומי) בחודר חשיגה בלבד.

משך המבצע מ-20.12.75 עד 15.3.74. (תאריך זה לא יוארך) פרטים בחדר התצוגה בתל אביב, בן יהודה 164, טל. 235947, ובחנויות המוסמכות של שטיחי כרמל.

מגרשים ימים בדניה!

לחברת דניה מספר מגרשים המיועדים לבנית וילות בהוד הכרמל (דניה)

פרטים נוספים אצל:
דניה חברה לבתים בע"מ
חיפה, שדרות ווזגוזוד 8, טלפון 66883/4—(04)
שדרות ערב מיוחד — טלפון (04)294160

החלה ההרשמה לבתי ספר לאחיות מוסמכות של קופת חולים

מתקבלות מועמדות בגות 40—17, שסיימו כ"ב כיתות של בית ספר תיכון עיוני, מקצועי או חקלאי המסתיר ע"י משרד החינוך או מועמדות שבידיהן תעודות של 4 בחינות בגרות.

משך הלימוד 36 חודש. תכנית הלימודים היא עדכנית ומקיפה ומתקיימים בתנאי פנימיה, לעמדות משתרעות משכר לימוד ומתנאיות תאקדמאיות.

לפנות לשירות לחנחלת בתי"ס בכתובות:
בית ספר לאחיות „ויצו" לוד בית תחלים בילינסון מתח"קוה.
בית ספר לאחיות לוד מרכז רפואי הדסה — עין כרם.
בית ספר לאחיות לוד בית חולים רמבם בחיפה.
בית ספר לאחיות לוד בית חולים שרון בנתניה.
בי"ס לאחיות לוד בית חולים „מאיר" בכפר-סבא.

מרכז קופת חולים

צעדים ראשונים בנתיב התשוקה

„איזה מין עוזרת"

(פאר)

(****) כבר בפרק־כתוליו „עוזרת, אחותי", נתגלה הסמאי הסיאשי מאלוואטור סמפרי כבני ראשון של חשמל ארופי ואף כי מאז קברו שנים מיספר — והוא איינן בחוקת צעיר, כבן שלושים בסך־הכל — הפך מסמרי ממש לתחנת־כוח מינית.

זה לא כל כך קשה. וכשמשתמשים במרכיבים הנכונים: אלמן אחד בגיל־העמידה ומבצר סוב עם שלושה בנים מתבגרים, חתן קורת־גג אחת עם עוזרת סקסית. קונסטלציה כזאת היתה גורמת למתח גבוה אפילו ב„איגלו" של אסקימוסים. על אחת כמה וכמה יש לצפות לקצר ההתמוצצות. כאשר הרקע הוא סיציליאני.

לאורת אנטונלי, שקיבלה כאן תפקיד מרכזי ראשון בסרט, משחקת את הנמשקת במזיגה מוצלחת של חיוניות תחולית ורוך אמהי. היא מודעת לכיסו אל כוחה של נציגת המין ה„חלש" במחיצתם של ארבעה גברים, שכולם באחד חולמים על אותו דבר עצמו. היא מעודדת ומתחמקת לסירוגין, ברישעות ובמאקס. כל עוד המוצא פתוח — ומתמסרת כחיה מיוחמת, כשהיא עצמה נלכדת בסבך יצריה.

צחקים לא־מעט, כמו בכל סרט שיש בו גם משום תיאור סאטירי של חזי דרום־איטליקי ומיגהגים נוסח סיציליה. אבל, הצחוק מפנה מקומו, לעיתים תכופות למדי, להלם חשמלי — נוכח התפתחות דראמאטית זו או אחרת בתעתועי־ההתגרות ההדדיים. ונוכח התפרצויות של קינאה וחשגיות פראית.

הסממנים האוטוביוגראפיים שביצירתו של סמפרי — בולטים לפרוקן, ולא בכדי שיחזור הבמאי את אוירה שנות החמישים כרקע ברונולוגי הולם לפרשת צעדיו הראשונים של נער רגשן (השחקן אלסנדרו מומו) בנתיב התשוקה.

*

„צ'ארלי וואריק"

(אלנבי)

(****) סעם ביובל אשר לפגוש את וולטר מאתאו כשהוא משחזל לחיות רציני, ולמרבה האפתעה הוא גם מצליח — כמעט מלכתחילה — להתחבר על כוכנות הצופה לקראת קומדיה והשתוללות.

אלסנדרו מומו ולאורה אנטונלי ב„איזה מין עוזרת"
התפתחויות דראמאטיות בתעתועי־התגרות חדדיים

אומנם, משהו סרקסטי נשאר; מעין ליגלוג על עצמה, כמי שרומז: „ראו מה מאלצים אותי לשחק — שודד־בנקים, לא עליכם! בסדר, עכשיו אראה לכולם, גם למקצועניים, איך מעצבים תפקיד כזה, בלי התרברבות ננסטרי־טסית, סתם איש קטן ולא־חשוב, שהחיים הביאו אותו למצב של חוטר־ברירה, שבו לא נותר לו אלא להתפרנס ממשיכות־יתר בסניפים נידחים..."

צרוחיו של ה„גיבור" בסרטו של דון סיגל („המאמי של „מדיגן", „האורי המזוהם" וסרטי־פתח אחרים) מתחילות, כאשר השלל בבנק של העיירה פרס־קרוסס שבמערב־ארה"ב — מסתכם בשלושת רבעי מיליון, במקום אלפיים הדולרים המיוחלים.

התימהון. חוסר לחדחמה כאשר מנהל־הסניף מודיע ברבים, כי אכן רק אלפיים נשדדו. אם כן — סימן שהמלקוח הוא „שחור". ומי אם לא ה„מאפיה" מסוגל להפקיד הון־עתק כזה בבנק קטנטן ומרוחק?

עם ה„אירוניה" כפי שאומר הסיתנה היהודי, טוב ללכת לביה"כנסת — אבל להתחסן עם גנגסטרים מהסיציליקס. מסוכן יותר מאשר לבלוע לאלתר חצי קיג'ג פרוטאיה. צ'ארלי וואריק יודע: חוא מייס־ריסוס במיקצועו האזרחי.

אולם, בשל־התנגדות שוחפו הצעיר וחמוד־המזה (המשחקן אנדי רובינסון) — אין צ'ארלי נכנע לדחפו הראשוני לחשיב את הממון לבעליו. „הנוקמים", ונקלע למרדף בין דרום־מחוז הקצרה מצד אחד והזרוע הארוכה של העולם־התחתון מצד שני.

תאם הכלל „גנוב מגנב — פטור", מוצדק מבחינה מוסרית?

אם כן — כל הכבוד־לצ'ארלי. המאלתר בכישרון ערמומי ובשלוות נפש את בריחתו ממני המיסטרה והרחצה־השכיה.

אפשר. כמובן, לשון כי חסוף מנגד למוסר ולא ייחכן. שהמשע ישתלם. אבל, זה כבר עניין לוויכוח ביגיגון לבין דון סיגל. אנו נוטים לסלוח למאמי — משום שלאחר כלות הכל נתן לנו הרגשה, שראינו סרט מרתק, ערוך בזריזות, שבמשפטים שונים היה מקפיץ מכיסאו אפילו את המומחה איירונסייד.

וולטר מאתאו (מימין) ואנדי רובינסון ב„צ'ארלי וואריק"
בין זרוע־חתוך לעולם־התחתון

לנוחיות הקוראים

פותרי החידון

מצ"ב תלוש המתאים לחידון מס' 9, אשר פורסם ביום ו', 4.1.74, במוסף „7 ימים" עמ' 3—2.

וזאת על מנת לאפשר לפותרים להגדיל את סיכויי הזכייה, הן בהגרלת הביניים והן בהגרלה הסופית.

פרס ראשי:
המכונית החסכונית
פיאט 127

חזקה * מרווחת * בטוחה * אלגנטית
פרסי ביניים שבועיים
2 תעודות חסכון ע"ס
500 ל"י כ"א „צמד בדיקה"
שי בנק המזרחי המאוחד

שים לב!

מור טופס זה וצרף את נספרי החסברים המתאימים לפי ההוראות המופיעות בראש החידון.

לכבוד ת.ד. 9155, תל־אביב
עבור „חידון חסמלים מס' 9" 4.1.74

שם פרטי: ..... שם המשפחה: .....
רחוב: ..... מספר: .....
עיר: ..... טלפון: .....

מספר פרס	תאריכי הגרלה	מספר כרטיס	שאריכי הגרלה	מספר מגל	תאריכי הגרלה
1		13			25
2		14			26
3		15			27
4		16			28
5		17			29
6		18			30
7		19			31
8		20			32
9		21			33
10		22			34
11		23			35
12		24			36

תוכנית הרדיו והטלויזיה

תל-אביב-יפו

4.30—7.15
אישור: „הנוקם מקלוסקי". אלנבי: „צ'ארלי וואריק". אחריו: „אנו אוהב את גרשוין". אורדן: „כשיא על הטכנולוגיה". אורלי: „נער ומורלו". אלי: „פיס ושילי".
7.15
עורדון: „המלמדנו עם הנעל".
9.30
השחורים.
14.30 „הזוגות מסי 14".
דיק: „המרוץ הגדול".
6.45, 9.30
ארמון: „4 גברים על קשקש".
אשורון: „קוראים לי דיינגו".
אמפי: „האקדוחן השחור".
אורדן: „אל־אל־אי".
חן: „בת הצאר לבבות עדומות".
כרמל־גנים: „חלב הנאמן".
מורדיה: „הבריחה".
מרידן: „הקרב על כוכב הקופים".
עצמון: „קליאופטרה ביגוד".
פאר: „בית הנחלים".
שביט: „הגנב שבא לסעוד".
9.15
ירושלים: „לילה באופרה".
ממדר: „מר מלכת הסקסים".
6.45, 9.30

ר"ג-גבעתיים

9.30—7.15
אגאוס: „בחדרה בכרך".
אודיס: „הערפדים".
אוריאל: „החוסד".
ארמון: „דקפרון מס' 2".
גל־אור: „בי".
דגן: „הבריחה".
דיזי: „לאדוגו באהבה".
דמה: „גולדפינגר".
רמת־גן: „הכוח האחוב".
שבים: „חבו נשים לסנוכר".
6.45, 9.15

אופקים

בית־הקשת: „המסוגר של ווריאן".
7.30

אשקלון

9.30—7.15
אסתר: „בית הבוכות".
חן: „מלוב ולוגה".
מאור: „המשרתת של הארפיה".
רחל: „מוניק".
7.30

אשדוד

אוליומפיה: „אגרוף חוקס".
אשדוד: „שן המקבת".
אסתר: „הנסר הדרקון".
דגון: „חרקיה".
7.15, 9.15

חיפה

9.15—7—4
אורה: „מלכודת לבייבי סיטר".
אורלי: „הבריחה".
אחוזה: „הבלוזיניו עם הנעל".
אמרון: „4 גברים על קשקש".
אמפי: „האקדוחן השחור".
אורדן: „אל־אל־אי".
חן: „בת הצאר לבבות עדומות".
כרמל־גנים: „חלב הנאמן".
מורדיה: „הבריחה".
מרידן: „הקרב על כוכב הקופים".
עצמון: „קליאופטרה ביגוד".
פאר: „בית הנחלים".
שביט: „הגנב שבא לסעוד".

ירושלים

9.30—7—4
אדיסון: „בית אמי".
אורנית: „הדרקון".
אורנה: „הרפתקה בסבוגות".
9.15, 7.15, 4, 9.30

אריאל

אריאל: „ביקר לילבוד גבר".
ארנון: „סיינטר".
הבריחה: „הבריחה".
חן: „השעשוע של הארפיה".
9.15, 7.15, 4, 9.30

אור יהודה

גולן: „הדרקון".
8

באר-שבע

קרן: „הסרטן הפצוע".
7, 9

בת-ים

9.30—7.15
ארנון: „פרץ החוטל".
בת־ים: „גם פלאים אוכלים שעועית".
סביון: „מלכודת לבייבי סיטר".
עצמאות: „הגנב שבא לסעוד".
רמת־יוסף: „הכנסת הכשפנית".
7.15, 5

חולון

9.30—7.15
ארמון: „הסרטן הפצוע".
גיל: „תקח לחיים".
סבוי: „האמרים המשוחרים".
מגדל: „עד שהגע יפריד ביניכם".
רון: „הדרה".
ריקה: „הבריחה".
7, 9

הרצליה

דגן: „המעגל האדום".
ענגין: „12 הנרגנים".
מיכל: „עשרי אהבה".
תמרה: „מלודיה".
9.15, 7, 9.15, 7, 9

חדרה

גן־זמיר: „הכנופיה הנוצות".
חוף: „בנו קיר".
7.15, 9.15

כפר-סבא

חן: „איוב".
6.30, 6.15

נתיבות

שביט: „תקח עם הרוח".
7.30

קרית-שמונה

נס־ציונה

נס-ציונה

נוה: „סלוטר".
8.30

נתניה

אפקר: „שאמט באמריקה".
ראשון: „הסנדק הרוגים".
נעמן: „הרוגים".
שמרון: „מלכודת לממקח".
שרון: „מאדם וורדי".
7, 9.15, 5, 7, 9, 7, 9.15

פרדס-חנה

דקל: „שר משוחה".
6

עפולה

חן: „קנאה אינסטינקט".
קולנוע: „הארוה".
7.30, 9.15

פתח-תקוה

גיל: „מחר עיתי".
9, 7

קרית מלאכי

הדרור: „נגר ארוטי".
אור: „תקח עם הרוח".
7, 9, 7.30

רמת השרון

הדר: „הדהליל".
שלום: „הגבוב בלבן".
7, 9.15

ק. אונו

אור־אקון: „חבית בגל הצעצים".
7

קרית מלאכי

הדרור: „נגר ארוטי".
אור: „תקח עם הרוח".
7, 9, 7.30

רחובות

חרמון: „עושה הצרות".
שבוי: „הסרטן הנשרון".
8.15, 6, 8.30

ראשל"צ

ראשון: „הסנדק הרוגים".
נעמן: „הרוגים".
שמרון: „מלכודת לממקח".
שרון: „מאדם וורדי".
6.45, 9, 6.45, 9, 8.45, 6.30, 9.15, 7, 9

רחובות

חדר: „הרפתקה בסבוגות".
חן: „שאמט באמריקה".
8, 8

רחלה

המגדל: „הקלה עם הרוח".
7.30

רמת גן

אוריון: „הבריחה".
7.30, 9.15

רמת השרון

7.30

יום שלישי, ז"ד שבט, תשל"ד (8.1.1974)

בלאק אנד דקר

מכריז על מבצע מכירות בתשלומים ללא ריבית ובמחירים ישנים בתוספת שי חינם

10GM/P

רק 50 ל"י

ועוד 4 חשלומים חודשיים של —.100 ל"י כל אחד.
מקדחה רוטטת/קודחת 10 מ"מ. בידוד כפול. כושר קדיחה — ברזל 10 מ"מ. אבן 20 מ"מ. 350 W. משקל 1.8 ק"ג. מהירות 1950 סל"ד. ריטוטים 40,000 ל"ד.
המחיר לצרכן —.450 ל"י.

שי חינם:
מערכת 13 מקדחים היי ספיד (HSS) בשווי של —.60 ל"י.

DN 70

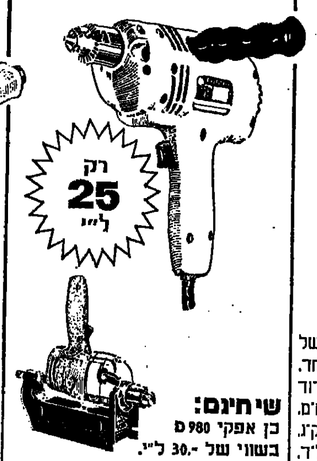

רק 25 ל"י

שי חינם:
כן אפקי 980 ס בשווי של —.30 ל"י.

—.25 ל"י ועוד 4 חשלומים חודשיים של —.40 ל"י כל אחד. מקדחה 10 מ"מ. בידוד כפול. כושר קדיחה — ברזל 10 מ"מ. עץ קשה 19 מ"מ. מהירות 2,600 סל"ד. 370 W. משקל 1.6 ק"ג. המחיר לצרכן 185. ל"י.

ANS/C

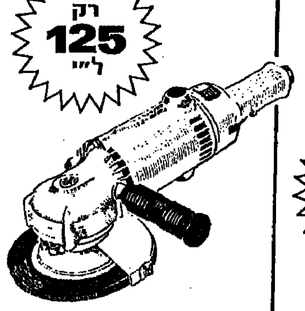

רק 125 ל"י

ועוד 4 חשלומים חדשיים של —.200 ל"י כל אחד
משחזת זוית. בידוד כפול. לעבודות מאומצות. לעבודות אבן ומחבת.
180 מ"מ (7"). 8000 סל"ד. 1600 W
משקל 5 ק"ג.
המחיר לצרכן —.925 ל"י.

שי חינם:
10 אבנים מעורבים לחיתוך והשחזה בשווי של —.100 ל"י.

Black & Decker

בלאק אנד דקר
רח' מרדכי 50 (מול הסינרמה), ת"א.
טלפון: 38658 ,36811

להשיג ב:-

ירושלים: פורוירטמן, שלמה המלך 3; חזן, אבן ישראל 6; מנרילון, אגריפס 3; אסכל, רח' יפו 70 ● תל־אביב: נגל' שכניק, דרך פ"ת 9; קרול ויק, דרך פ"ת 3; נוסבאום ברזילי, הרצל 90; פטרסון, הרצל 154; נבחי יעקבי, הטלמוד 72; פלל, הרשמל 2 ● חיפה: מסי אל 13 דוד, רח' הלוחם 2; שיבריק, שדה 12; אוס, המגינים 60; גודרייריי את נגיב, רח' יפו 50; פלץ, העצמאות 25; חברת לאמתר והספקה, שדרה 2; מכנו מסק, כביש עכו; לוזנוי וכבוי, הרקון 28 ● נהריה: בית שיליינג, מרכז המסחרי; מכנו מנסור, כפר חסידים ● עפולה: גלילי נשאלים, הנשיא 6 ● בנימינה: מכנו אשרוף, איזור תעשיה; מרגיאת יעקב, פינקלר, הרצל 34 ● פרישמן, שדי ויצמן 3 ● רחובות: כיוון, הרצל 208 בסמאבי ● אשדוד: מכנו אשדוד, איזור תעשיה; מרגיאת יעקב, מרכז מסחרי 38/K ● באר־שבע: מינגרין, העצמאות 23; אצבאן, קק"ל 48; המחסן לטאבות, רח' 12 מס' 75 ● נצרת עילית: כאוטל ריקה, מרכז מסחרי רסקו 13; ביתור יוסף, מרכז מסחרי ● נתניה: המסמרים בנימינה ● פרדס חנה: רבינוביץ' ליל, רח' הבנים ● חדרה: ביסקוביר, איזור התעשיה; זידמן, הנשיא 16.

המכון לפריון העבודה והייצור
מרכז החדריכה

בית הספר להנדסאים ולמכנאי ייצור מוסמכים
בשיתוף המכון הממשלתי לחכשרת טכנולוגית

נמשכת ההרשמה ללימודי

הנדסאי ייצור

הלימודים יתנהלו בשני שלבים:

שלב א'
מכנאי ייצור מוסמכים

לימודי יום:
- מובטחת הנחה ניכרת בשכר הלימוד, השתתפות בהוצאות נסיעה או בדיור לתלמידים המתגוררים בחוץ־לתל־אביב.
- מלגות לתלמידים מעוטי יכולת.
- הלוואות לתלמידים נזקקים.

לימודי ערב:
המסיימים יקבלו תעודות הסמכה.

שלב ב'
הסמכה להנדסאי ייצור

לימודי ערב:
ללימודים הגיל יתקבלו מכנאי־ייצור שהוסמכו על־ידי בית־הספר להנדסאים ולמכנאי־ייצור מוסמכים של המכון לפריון העבודה והייצור שסיימו את לימודיהם בציון „טוב". בציון ממוצע במקצועות הנדסת ייצור, במתימטיקה ובסטטיסטיקה. אישור סופי, על התקבלות לימודים ייתן על ידי ועדת קבלה. עם תום הלימודים תוענק לבוגרים תעודת הסמכה כהנדסאי ייצור.

תנאי הקבלה לשלב א': י"ב שנים בבתי־ספר תיכוניים־מקצועיים או בעלי תעודת בגרות רחיצונית. או בוגרי קדם הנדסאים

פרטים וחרשמה:

ירושלים	תל־אביב וחמרכז	חיפה וחצפון	באר־שבע וחדרום
מגרש הרוסים	רח' חנרייסה סולד 4	דרור' העצמאות 82	דרך העצמאות 7
טל. 226066	טל. 253131	טל. 666388	טל. 4254
מיקוד 94142	מיקוד 61330	מיקוד 33034	מיקוד 84202

פרוספקטים ישלחו לפי פנייה טלפונית או בכתב לפי הכתובות הנ"ל

המאמר שהרגיז את קדאפי

(בוא מעמוד 9)

לא יתמקדהו בחוצאת מהדורות מיוחדות של כתבי־עת. שבתון עסיקה עד כמה הנסיון הזה ל־זוג את מארבם עם אללה הוא „תשרר". „מלא חיוניות". „שו־ת מבחינה אינטוויטיבית". „משמ־עותי ו„חדור רצון טוב". „מס־כן מארכם". כמה יחוונים משו־נים כפו עליו במחשרים הנכנים המחרונות.

וגם תחליט לסתם איזו גברת בסלאנה, מסוריינו, או אולי מ־רוסיה, שקראבי הוא יפה. ה־מומחים הכנסים שיש לנו ב־איטליה לענייני ערביים ו־מוסלמים, ייצאו ממש כנגדרבו קמומות רבים חנקראים עתה „מיקאוילי" או „מוקמבה", יח־ליפו את שמותיהם ל„אלהמב־רח", „מחאיד" או „אוחאים"ים, תחו מאות מסגדות ערביות. ו־איש לא ייטלם מעשרה־רבבה, עוסקים, מכרים ומדבר אנשובר („את ידעה, הם בם מוסיפים לזם פילפל אדום..."). ורשלום האמנה של כיסי הנכנים; ומכו־ריוסי יעמיד לרשות לקוחו־תיהם גמלים מכאנים, שתנועו־תיהם עושות פלאים למען ה־מורה.

מרסי־קרלנע יחוקנו ויישר־מנו, כדי להציג בהם את הצל־בנים כפראי־אדם. לעומת, ה־מוסלמים הנחמדים; אדריכל מתכנן־ערים בבולוניה יציג הכמות מחודות לעליונותה של צורת צריחי־המיסגדים על־מי צורת מגדלי־המעמרנים של הכנסיות; מבקר אמנות חיוור ומרגנשם יבחיר, שערבם של הצורים על עוצרת מרסי עולה על יצירות הרנאסנס.

המלחמייה תקרין בערבי־שבת מרסים הנחדים נחדדים, שבהם נוכל להתפעל מערבים הנה־גים במבריות, מערבים חנגל־כים למשרד, מערבים המשתקים בשוק, ממש כמונו; איש לא יחמוך מאחנו מאמרים ראשיים. תחת הכותרת „הארסלם — בין הנצרות לאסלאם" יחבר מרסי־קרלנע ויחלוקו, האומרות ש־הדי יוכנו ב„סקאלת דה־פלאנו", כשחמשקנים לבשים תלבושות ערביות; ותיאולוג מלומד המוסר־סבר יאמר, שיש לחדות בכך, כי הדת המוסל־מית והנצרות, בעצם... נוכח תבוא שתיקה רבה משמעות; המומר לאסלאם וילא יזכה בסרם תראשון בפסטיבל סן־רמו, עם הטיר „מכה, מכה ו".

ובינתיים יחרבו בנציגויות ה־דיפלומטיות הבתחכמיות. מע־שי הגלילאנים, הנרשנים, ה־תנועות מעורבות־המחשלה של מי שחייב לדקר בסחוגא קשור בחבל, שבעקצתו מחוגע מאלף המסכן, שלא ניתן לדרת לסוף דעתו. כנון:

— אל נגוים, קדאפי אינו ה־אשלאם.

— מאדאם הוא מחון. אני ערב לכך.

— הטייכים אינם מהורים הוית מאחורה. אני יודע זאת מעקור מוקמן ביותר.

— לשאת הטרסי יש בעיות־פנים חמורות, ובמוקדם או ב־מאוחר...

— אל תבלבל ביניהם את לב־נון. שהיא למעשה בנק מערבי. נגד...

— מסרים שבומדיין הוא נגד...

— אומרים שבורגיבה זוכה לאון קשבת בטוסקנה.

נראה לנו, שלא יהיה זה מעון לחקור, אם נצטט כאן מחוך איגרת, שאותה שלח שב־דיר מרגנצן בדומא בשנת 1513, הנבקש מהקוראיו לעשות את ה־תבלות המתבקשות.

באגרתו כתב המשנריר, פרנ־ציסקו וטרי: „...אבל, שפיתר תיקר, אנו מסתובבים סחור־סחור בין נוצרים, ומתעלמים מהמוקר־... בעוד אותם נסיכים עולל מטרוקי לעשות משחה, שמעמים נוחנים עוקת את דאמם עליו... הנוגל שעל לעטיבו: יש לו חיילים העומדים הנה, יש לו כסף לכבדיר ויש לו מרץ ותחבר־ייהים. אין בפניו מכשול כלשהו, ויש לו בריח יום המפרים מסוגים...".

ה„עמית חיקר", שאליו מנה „תעוניר", היה כמובן ג'אולו מאיראלאני.

רבינוביץ הצבוע!!

„פעולות התרבות והבידור לנוער בלילות שבת קיימות למעשה" — כך הצהיר מר רבינוביץ במצח נחושה ב„מערב" מיום 6.1.74.

אך איפה הוא היה לפני שבועיים כאשר צעירי ת"א הפגינו נגד הפסקת „הצגות חצות"?

הוא היה עסוק בתככים מפלגתיים ב„מטבח". אותו לא מעניינים חיי התרבות בת"א אלא הכסא.

אל תרחמו על המתחסד רבינוביץ!

תיאטרון וסינמסק „מרתף" ת"א ואלפי אוהדיו המייחלים לחידוש „הצגות חצות"
בקולנוע „סינמה 1" בשיתוף עם ארכיון ישראל לסרטים ת"א

בואו לחפיג את חמותח ולחתבדר עם...
יקלוד ברמר

האידיוט

סאטירה בידורית על עולם הפשע...
בקרוב: בקולנוע „אורלי", תל־אביב

תיאטרון ישראל

התיאטרון הלאומי **הבימה**

כך אוהבים האחרים
קומדיה
תל־אביב האולם הגדול
הערב 8.1 ב־7.30
מחר 9.1 ב־7.30
מוצ"ש 12.1 ב־8.30
יום א' 13.1 ב־7.30
הן, הן, יוליה
טרגיה פוטיקלית
טטאת אפרים קישון
תל־אביב האולם הקטן
הערב 8.1 ב־7.30
יום ב 14.1 ב־7.30
יום ג' 15.1 ב־7.30
יום ד' 16.1 ב־7.30
מוצ"ש 26.1 ב־8.30
יום א' 27.1 ב־7.30
הבעל הנצחי
תל־אביב האולם הקטן
יום ה' 10.1 ב־7.30
מוצ"ש 12.1 ב־8.30
בירושלים
כמו דמעה בים
מאת הנרי שטאנד, תיאו

התיאטרון הקאמרי

כטוב בעיניכם
קומדיה
טטאת ויליאם שקספיר
הערב 8.1 ב־8.30
מחר 9.1 ב־8.30
יום ה' 10.1 ב־8.30
מוצ"ש 12.1 ב־8.30
מלון פזזה
הערב 8.1 צח"ל
מחר 9.1 צח"ל
יום ה' 10.1 צח"ל
יום א' 13.1 פרח קשת
יעקבי ולידנטל
(שם זמני)
הצגת אחרונה
מחר 9.1 צוותא ב־8.30
מוצ"ש 12.1 ב־7.00, 9.30—10.30 צוותא
כרגע
נעורי ורדה"לת
מאת חנוך לוין
הכרטיסים להצגות בת"א במחיר 8 שי 5 ל"י

התיאטרון העירוני תל־אביב

חצגות בכורה
מבקר המדינה
קומדיה
טטאת ג. גוטל
מוצ"ש 12.1 היחיד
יום א' 13.1 היחיד
הצגת התיאטרון הקאמרי
כטוב בעיניכם
יום ג' 15.1 היחיד
יום ד' 16.1 היחיד
אנשים קשים
מין קומדיה
מפעל אטונו לעם
יום ג' 15.1 נורה
טפולים אחרונים
מוצ"ש 26.1 ירושלים
יום א' 27.1 ירושלים
בשדות צבאי
הערב 8.1 צח"ל

במה 2
חצגת בכורה
נשים במלחמה
מחזה תעודתי

כרטיסים בקופות

יחסים אסורים בין מורה ותלמידותיו...
מה עשו לך סולנג?
דרמה מקפיאה
שסקס ורצח
הם „כוכביה" הראשיים.
Solange
בהשתתפות פניו טסטי
כוכב הקופה מס. 1 באטליה.
החל ממוצ"ש 12.1.74
סרט ציון פילם רק למכוגרים בקולנוע נקסים בת"א

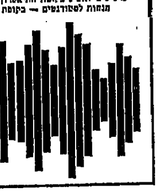

בוא לבית הקפוה
ע"ש ג. שומקולב

פתוח שני 14.1.74
משעה 2 בצהר
עתון הקפוקאים
סמ' 11 (חיפה)
בביתוח עם
הצגה לרבנות בת"א)
בכבנית:
אלוף (מיל.) מאיר עמית
מראיינים:
אורון חגר (ידיעות אחרונות)
ישעיהו אבאנס (מעריב)
עורך: יונה שמשי (דבר)
כרטיסים: בית ספר 4, בשעות 8.10 בבוקר עד 2 בצהר, ביום ד' עד שעה 1 בלבר.
לחילים בטרם הגיעה הוחשרת בית פוחיה.

SALE!
מערכות סטראוכוכיות
מכל הסוגים,
במחירים מיוחדים!
מכירה גם של
מערכות משחשות.
התקנה האידאלי
לראות...
לשמוע...
לקנות!
סטראו מרקט
ת"א, איכן בגיבור 188
טלפון: 457270

תזמורת סימפונית ירושלים
רשות השידור

מנצח ראשי ומנצח מוסיקאלי: לוקאס מס

קונצרט למנויים שידרה שניה „ויזנגו של מלחיון"
מנחה: גארי ברתיני

האופרה „משה" מאת רוסיני

(ביצוע קונצרטנטי)

חסולנים: ניקולס מילבארנד (ברריטון), גיגו פסקוראללה (מיסלתן), חוזות לוריבה, בימאות גולדנטאל, אסתר אדמון, מנשה חדיש, אברהם שלמון, טיבור הרדן, איסר בושקין.
המקהלה הקונצרטנטית מברלין
יום שלישי, 8 בינואר 1974, בי"ס בעיר, תיאטרון ירושלים
(לא ב־5 לינואר כמי שפורסם)
כרטיסים לחצי בחצות תחאטרון הכנסת דבו נאים.
מנחות לסטודנטים — בקופת הסתדרות הסטודנטים.

ביתמן מציגה
תערב ב־8.30
ערב זמר חסידי
עם הרב
שלמה קרליבך

מחר לתרבות מתקדמת

יום ג' 8.1 ב־8.30 — ערב זמר חסידי עם הרב שלמה קרליבך.
יום ד' 9.1 ב־8.30 — צוותא ותיאטרון הקאמרי מציגים: יעקבי וליידנטל (שם זמני). מחזה עם מוסיקה מאת חנוך לוין ובביטויו. משתתפים: הרוקח חריטאי, אלבריט כהן, יוסי כרמון, מוסיקה: אלכס כנון.
יום ו' 11.1 ביצוא 9.1 — ביפת צוותא מציגה „אחבה ש־ניתה..." מאת: מרגון תמיר ובביטוי, בביצוע: מרים כרגשטיין כהן, אברהם בר־יוסף, רות מיטון.
יום ו' 11.1 ב־12.00 — צוותא מארחת את יוסי מגני בתוך תזמורת. ניתוח מוסיקלי: יוון בראוסמסקי, בנגנים: יוסי לוי (גיטרה וחלילי, פז לוי: כלי הקשת, עמי מרגלה: גיטרה בס, יוון בראוסמסקי בנית מוסיקה.
בתכניות מאת: נמיס אלוני, יוסי בכאי, דן אלמגור, בעמי שמר, יוחנן מגן, ביצ'ל בראנסה, בערב מוסמסקי, ליק ברל ועוד. המפקח: ביהלל לעם — נעם מסלי.
שבת 12.1 צוותא מציגה — סדרה 11.11. עונת שלישית, שחרית מס' 10 ב־11.11.
בימת עדן — אלפסנדר חביר — שני סטנטרים, „אדני ירושלים" — אנטסבל כלי־קשת של עילים חרשים. משתתפים לפי סדר הזאבו: אריאה גרין, כיוון, ורח ויימון: כיוון, סיון „סיי־לאבי": צלו, דניאל פרסקין: כיוון, אלמה ריבסר: ויולה, מנה המיגאה: צלו, רינת שוקנבנר: כיוון, זאב שטיינברג: ויולה, התכנית: 1) ר.ס. באך — קונצרטו בדו מינור לשני סטנטרים וכלי קשת. 2) ר.ס. באך — קונצרטו בדו מינור לשני סטנטרים וכלי קשת. 3) פ. מנדלסון — שמינית במי מסול סכנר לכלי קשת. אישפט 20. הקונצרט בשידר הטחלקה החברתית של פיצרד הקליטה.
מוצ"ש 12.1 ב־7.00 וב־9.30 — צוותא: יעקבי וליידנטל (שם זמני).

בית הקפה
עתון הקפוקאים
מרכז הקפוקאים
ת"א

התיאטרון הקאמרי מציג
כטוב בעיניכם
קומדיה מאת ויליאם שקספיר
„אחת ההצגות השקספיריות המעולות ביותר שנראו אי־פעם בארץ"
ב. עברון, „ידיעות אחרונות"
„חזיון נוקשים בלבוש יאה לתקופתנו" ג. בן עמי, „מעריב"
„הצגה אקסטאטית ונורתקנט" ע. ברטל, „דבר"
„ערב שאין להתנוצצ" ד. בר־גיא, „על המשמר"
הערב 8.1 ב־8.30 תל־אביב | מחר 9.1 ב־8.30 תל־אביב
יום ה' 10.1 ב־8.30 תל־אביב | מוצ"ש 12.1 ב־8.30 תל־אביב
כרטיסים במחיר —.5 עד 7 ל"י להשיג בקופות הת"אטרון

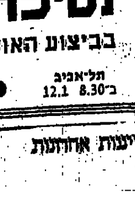

סנדקית ונאמה קופי
בקרוב בקולנוע אוכיר

קורס לפרסום ויחסי ציבור בביתך ובזמנך הפנוי!

מטרת הקורס להכשיר פרסומאים ואנשי יחסי־ציבור.
הקורס מנוהל ע"י צוות פרסומאים ואנשי יחסי־ציבור המועסקים ע"י חברות הפירסום הבכירות בישראל.
הקורס מבוסס על חומר לימוד אמריקאי אשר הותאם לתנאי הארץ.

לקבלת פרטים נוסף ושלח:
לכ' חמכונים האמריקאיים להשכלה בכתב,
ת.ד. 28124 תל־אביב, למס' 150.
שם _____ כתובת _____ השכלה _____
גיל _____ משלוח יד _____
2
המכונים האמריקאים להשכלה בכתב

מרבים לדבר על הצרך בשנוי על הדור הצעיר ונציגיו הזקוקים לביטוי עצמי...
שלום
(תפילות הדרוך) מנשים זאת.
(משה 4 ל"ל)
בכורה ארצית ● מוצ"ש 12.1.74 בקולנוע **סטודיו** ת"א
4.30 — 7.15 — 9.30

נסיכת הקירקס
אופרטה מאת אמריך **קלמן**
בביצוע האופרה הישראלית • הצגה בכורה ישראלית
תל־אביב ב־8.30 12.1 ● חיפה „ארמון" ב־7 17.1 ● ירושלים „בנוי ראומה" ב־6 21.1

תלמידי תיכון וחיילי מילואים
השקיעו במופעים
90 ל"י ומעלה
ת.ד. 2259 חיפה

מתקבלים זמרים
בעלי קולות מפותחים
ללחקה קולית ברמה גבוהה
בהדרכת עבי כספי
טלפון: 58184

הטכניון מכון טכנולוגי לישראל

המזור לנימודי חוץ

מודיע על קיום הרשמה

לנימודי תעודה והסבה

בחיפה ובתל־אביב

אשר יתקיימו בשעות הערב בשנת הלימודים תש"ל־1074
מהנדסים תרשים ייפתחו לעיתים מזומנות בהתאם לספסר הנרשמים

ניהול

ניהול תשמישיתי
ניהול הייצור
ניהול כח־אדם
ניהול מלאי
ניהול המשקיע
ניהול כלכלי (בת"א בלבד)
ניהול מרכזי (בת"א בלבד)
ניהול אסקמה (בת"א בלבד)
ניהול שיווק (בת"א בלבד)
ניהול הדרכה ופיתוח (בת"א בלבד)
ניהול סחר חוץ (בת"א בלבד)
ניהול בקרת איכות (בת"א בלבד)
ניהול התחבורה בטוחים (בת"א בלבד)
ניהול נכסי מקרקעין (בת"א בלבד)
קורס מתקדם לניהול משרד (בת"א בלבד)
קורס מתקדם לניהול בוטיקים
(בת"א בלבד)
סגל בתי חולים (בת"א בלבד)
ניהול ואירגון רשתות משרדיות
(בחיפה בלבד)

מחשבים

תכנות למחשבים אלקטרוניים
מנתחי מערכות למחשבים אלקטרוניים
(בת"א בלבד)
הטעלת מערכות מחשבים (בחיפה בלבד)

תקשורת

מפרסות טכנית
קורס מתקדם לחיסי ציבור
לימודי עתונאות (בת"א בלבד)
קורס מתקדם לעתונאי (בת"א בלבד)
כתיבה טכנית (בת"א בלבד)
רדיו ולטלוויזיה — מבוגרים
הנחיה והתכנתות (בת"א בלבד)

עיצוב ושרטוט

שרטוט בנין
עיצוב מבנים ורחובות (בת"א בלבד)
עיצוב תמוצר (בת"א בלבד)
שרטוט בנין בתמתרות עיצוב פנים ורהוט
(בחיפה בלבד)
שרטוט אלקטרוניקה (בחיפה בלבד)

צילום

צילום טכני מתקדם (בת"א בלבד)

בטיחות בדרכים

קציני בטיחות מתעבורה
קורס לתחבורה ולתנועה (בת"א בלבד)

שמאות

שמאות רכב
חוות השמאות (בת"א בלבד)

הנדסה אזרחית

הטעלת מערכות מחשבים (בחיפה בלבד)
עיקרי מל הבצעות בבנית (בת"א בלבד)

הכשרת מורים

הכשרת מורים מבנים
השתלמות לרשיון הוראה לתמנרסים
(בת"א בלבד)

חשמל

חשמלאים מומחים (בחיפה בלבד)
חשמלאים ראשיים (בחיפה בלבד)

לתשומת לב המעונינים בלימודי מוסמכים בתל־אביב:
לימודי מוסמכים אלו יתחילו ביום ראשון, 17.2.74
יש לתפדיר את הוראשה כמעבר.

קבלנו, פרטים והרשמה:
בחיפה: הטכניון, בנין ראשי הדר הכרמל, טלפון: 667818 .661151
בתל־אביב: הטכניון, רחוב ליסין 14, טלפון: 7־268126, 266992.

מרחב תכנון מקומי תל־אביב-יפו

הודעה בדבר הנקדת שינוי תכניות מפורטות

1. א. בהתאם לחוקי התכנון והבניה, תשכ"ה—1965 ניתנת בזה הודעה בדבר הטקדת שינוי של תכנית הבנין (בת) מס' 1568, שינוי מס' 3 לשנת 1971 של תכניות מפורטות מס' 319, 294 ו־691.
(להלן התכנית).
במשרדי הועדה המחוזית לתכנון ולבניה מחוז תל־אביב ובמשרדי הועדה המקומית לתכנון ובניה תל־אביב.

2. מקומם של השטחים אשר תחכנית מתייחסת אליהם:
(1) נושים וחלקות: גוש 6150, חלקה 770. גוש 6133, חלקה 520.
(2) שם השכונה, רחוב, מספר הבית:
(3) יחוי נוסף (אם יש):

3. עיקרי הדברים המוצעים לחיקבע או להשתנות על־ידי התכנית הם:
מטרת התכנית: היא לתחיר בניית שלוש דירות בכל אחת משלוש קומות המגורים שמעל קומת עמודים מפולשת בבנין שעל החלקה 770. בגוש 6150 ו־520 בגוש 6133. להחיליב את דחיר המפלסים ולשנות בהתאם לכך גם את התכנית המפורטת מס' 319, אשר הוחדשה בדבר מתן תוקף לה בהחלטת ביקלוט המרכזמים מס' 503 מיום 25.10.56 ואת תחכנית המפורטת מס' 294 אשר הוחדשה בדבר מתן תוקף לה בהחלטת ביקלוט המרכזמים מס' 538, מיום 23.5.57 ואת תחכנית המפורטת מס' 691 אשר הוחדשה בדבר מתן תוקף לה בהחלטת ביקלוט המרכזמים מס' 143, מיום 22.2.51 ואת תחכנית המפורטת מס' 1211 (שינוי לשנות את תחכנית המפורטת מס' 503 בביקלוט המרכזמים מס' 538, מיום 23.5.1957 ואת תחכנית המפורטת מס' 673 מיום 12.11.60, לחלן — תחכנית הראשית על שינויה, מתן תוקף לה בהחלטת ביקלוט המרכזמים מס' 1439, מיום 28.3.1968 על שינויה (לחלן «תחכנית הראשית»).

4. א. בהתאם לחוקי התכנון והבניה, תשכ"ה—1965 ניתנת בזה הודעה בדבר הטקדת שינוי מס' 1647 (בת) מס' 1567, שינוי מס' 2, לשנת 1971 של תכניות מפורטות מס' 319, 294 ו־691, תל־אביב—יפו.
(לחלן «תחכנית»).
במשרדי חוועדה המחוזית לתכנון ולבניה מחוז תל־אביב ובמשרדי הועדה המקומית לתכנון ובניה תל־אביב.

2. מקומם של השטחים אשר תחכנית מתייחסת אליהם:
(1) נושים וחלקות: גוש 6150, חלקה: 768, גוש 6133, חלקה 499.
(2) שם השכונה, רחוב, מס' הבית:
(3) יחוי נוסף (אם יש):

3. עיקרי הדברים המוצעים לחיקבע או להשתנות על־ידי התכנית הם:
מטרת התכנית: היא לקבוע את אחוז תכיות מרבמות, גובה הבנין ושטח תכניות המחוד לגבי בנינים מס' D, D1. ולשנות בהתאם לכך את התכנית המפורטת מס' 322, אשר הוחדשה בדבר מתן תוקף לה בתפרסמה ב.פ. מס' 683, מיום 26.10.61 לחלן «תחכנית הראשית» על שינויה.

חכל לאמור בתכנית המפורטת.

ד. כל המעוניין בקריאת בבנינים או בכל פרט תכנוני אחר הנוגעת אל עצמו נמצא על־יחי תחכנית, יכול הוא לבוא לבקר על פי טיעוף 100 לחוק ו־ישאר אחר הודעתם מיום פרסום הודעה זו. ברשומות. לנגיש התנגדות במשרדי הוחות המקומות.

הודעה בדבר אישור שנוי תכנית מפורטת

1. נמסרת בזה הודעה בהתאם לסעיף 117, לחוק תכנון והבניה, תשכ"ה—1965, כי הועדה המחוזית לתכנון ולבניה — מחוז תל־אביב, הוחיטה בראשון שר המנהל לאשר שינוי תכנית מפורטת הנקראת: «תכנית מס' תא/1280», שינוי מס' 1 לתכנית מפורטת מס' 367, גוש 7104, חלקה 91. שהודעה על הטקתה ביחוד עם התשריט המצורף אליה, מרוסמת בילוט המרכזמים מס' 1546, מיום 10.7.69, לשנות תחכנית מפורטת בזה הודעה בהתאם לסעיף 117 לחוק הנכון והבניה, תשכ"ה—1965, ע"ר הועדה המחוזית לתכנון ולבניה — מחוז תל־אביב, החליטה באישור שר המנהל לאשר שינוי תכנית מפורטת הנקראת: «תכנית מס' 1563, שינוי מס' 5 לתכנית מפורטת מס' לשנת 1971 של תכנית מפורטת "G"».
גוש 6111: 6 חלקות.
חלק מחלקות: 189, 191, 5ב8 (חלקות ומנות 18)
שהודעה על הטקתה ביחוד עם התשריט המצורף אליה, מרוסמת בילוט המרכזמים מס' 1857, מיום 21.9.72 ושל־יי. ירדי דרור רענן.

קבלנים מצעיים

● מלל בנות מתנות בנות 5־ מכרות דירות הדרות עם כל השכלולים בנתנות. ותחר מה שרון מרפים בסביבה דתיב הדל 34, נתניה. טלפונים: 053/26604, 053/26604.

● בני ש.ר.מ. בנים מציע מכירה מבמקומות. 538, מיום 23.5.1957 ואת בנשמון לבנין ומשיכלי 40, שון יוחד מחמיר חשוב לשמות דירה לבחרה מונה — ולדורות נינרי. ראוטלדר 11 ומתרחמים.

● בחנוכון בנין בנתניה לוקמים חדרים בחנוכה בבנין בנין 32, לפי בנה: בנינו מ.ר.מ. ותנה מקומלבנ אל/מ 017-2037.

● בהתמהמהות בחולון 4 + חול אורנות קיר קומפלט מקורדת 0948596.

● בנתניה 4 דירות בחדרים הדרגיעי ומרכזי. ליד הלל הקומה. מ.ר. 7850514 ובשנות 0962090.

● בבית־יהודה הדרה 4 חדר הנמצא. ליד הלל הקומה. מ.ר. 7850514 ובשנות 0962090.

● בעשה דירת חדר ודירת בנין (כל מלבן) 2411027 בנתניה.

● 8 מרחמים. הבאים לבנות. לחתר בנה בנתה בקלת 2 קומות. 0000991.

● בחרמון לבנות דירה 3 חדר. 0000482.

● בחרמון לבנות דירה 4 חדר. 0000482.

● בחרמון לבנות דירה 5 חדר. 0000482.

● בחרמון לבנות דירה 6 חדר. 0000482.

● בעשה דירת 3 בנים־ מ־ הדרגיבנות 4 יומומרמ.

● בנתניה 4 מתרחמים בנתניה. 0000482.

● בנתניה 4 מתרחמים בנתניה. 0000482.

● בנתניה 4 מתרחמים בנתניה. 0000482

שרותים

● ריאונות — חדר מדרגות בטון מזוין, מחיר מפוקפק, בכיתר. מס' 1 בשכונות הצפון. 219000 ...

● מרכז מקרר 404 מחיר ראשונה + מס מס. 2836041 יוסף.

● מרכזי מקרר 404 אוטומטי

המפעל אלקטרומכני
באשדוד

דרושים:
* טכנאי ייצור
לעבודה בנושאי חש״ו ועריכת תיקי מוצר
* איש אחזקה
מכונאי תעשייתי בעל נסיון בטיפול בציוד בתעשיה אלקטרונית
* אפסנאי -
לעבודות ניהול מחסן ומלאי, כרטסת חומרים, עיתוד בהזמנת חומרים, רצוי לאחר שרות צבאי בהצלחה
רשמות טלפונית 21894—055

למפעל
מתכת גדול
באזור תל-אביב
דרושים
* תמחירן ראשי
* מנהל מחסנים
על המעוניינים לפנות, בכתב, בפרוט תולדות חיים, כישורים ונסיון מקצועי לת. ד. 3226 ת״א, עבור „מפעל מתכת״.
פוריות מובטחת

חושבת
ירושלים!
אנו מציעים לך
לחיות
„יועצת"
יופי
חברת
קוסמטית
בינלאומית
אם את:
* מעוניינת בעבודה קבועה למשרה מלאה ומעניינת.
* אוהבת לבוא בי קשר עם לקוחות ולייעץ לחן.
* מאת ומטופחת.
* בגיל 20—35.
* שולטת בשפות: עברית ואנגלית.
את עשויה
להתאים
לתפקיד!
נא לטלפן אלינו ולי קבוע ראיון עם יועצת היופי הראשית שלנו, טל. 282141—2—3 תל־אביב

למוסד מחקר בסביבות חיפה
דרושים בדחיפות
טכנאי/הנדסאי R.F.
לעבודות מדידה בדיקות וכוונים בטכניקות של מיקרו-גלים (בלי Wave guids)
העבודה היא מעניינת והיא בשטח של State of the Art Solid State communication
המעוניינים מתבקשים לפנות לת. ד. 9757 חיפה 31096, ולציין קורות חיים, השכלה, נסיון מקצועי קודם וכן מס. טלפון להתקשרות.

לחברת כנין צבורית דרושים
1. מפעיל מוסמך לעגורן באשקלון
2. מנהלי עבודה מעולים
הזכויות כנין בצורה הארץ
תנאים טובים למועמדים המתאים
לפנות טלפון 56731—03
בין השעות 08.00—13.00

דרושה
פריזרסט מעולה
על המעוניינים לפנות לת.ד. 33411, ת״א 61330, עבור מר. ולציין תולדות חיים ופירוט ניסיון בכתב יד. כתובת ומס׳ טלפון.
פוריות מובטחת

לחברת בטוח
בתל-אביב
דרושות:
מתבניות
מחלקת פוליסות רכב
יגיי בעלות נסיון קודם
נא לטלפן 624816 תל-אביב
בין השעות 08.00—15.00
או 727104 ת״א בשעות אחה״צ והערב

דרושים
מ.א.ה. ישראל בע״מ
תעשיות אלקטרוניקה
לתחום תקשורת
דרושים
לעבודות בתחום במעגל RF ומעגלים ספרתיים
1. מהנדס אלקטרוניקה
שנתיים נסיון (מע/503)
2. הנדסאי / טכנאי אלקטרוניקה
2—5 שנות נסיון (מע/520)
תנאים טובים למועמדים המתאימים
נא לפנות בכתב או טלפונית 782141 (שלוחה 35)
רח׳ מבצע קדש 48 בני־ברק 51203
סודיות מובטחת!

דרושים
מנהל מכירות
לחברת „שתיר״
דרוש
פנסיונר
לחצי יום עם נסיון בהתאמת משבצות ובנקים.
לפנות:
לילנבלום 29 טל׳ 59261
תל־אביב.

בלקווד הודג׳ כישראל בע״מ
קרית אריה, ת.ד.297, פתח תקוה, טלפון: 9052761-2
דרוש לנו
עוזר למנהל חשבונות ראשי
הכישורים הדרושים:
* שליטה מלאה בהנהלת חשבונות
* ותק של לפחות חמש שנות עבודה בארץ
* ידיעה בחישובי שכר
* ידיעה השפה העברית
* רצויה ידיעת השפה האנגלית
מקום העבודה: באזור התעשיה פתח־תקוה
שעות העבודה: 8.00—16.00
לפנות טלפון 905761 או בכתב לת.ד. 297 פתח־תקוה.

אינורקו בע״מ
ת. ד. 2385, תל-אביב
דרושה
מרכזנית-
כתבנית
עברית
שעות עבודה מ״פ עד 16
מועמדות בעלות הכשרה שורים המתאימים. יפנו בכתב לפי המען הנ״ל, עם ציון המשכורת הנדרשת

FIAT
למוסך האיזורי „פיאט"
בירושלים
דרוש
חשמלאי-רכב
רצוי עם תעודת המשכח
*
נא לפנות אישית למנהל המוסך-במקום
דרך בית לחם 142 ירושלים

מלון לרום אילת
דרושים:
1. סגניות
מנהלת משק בית.
2. מלצר ראשי
3. טבחים
4. חדרניות
המעוניינים יכולים לפנות למר כהן, טל. 059-4111.

לחנות פפרים שלנו
ברח׳ אלנבי
דרוש/ת מוכר/ת
פפרים עבריים
וזרוזיים
אינטליגנטי/ת ובעל/ת נסיון, ידיעת עברית ואנגלית. שעות העבודה: דה: רצוי מ״מ 8.30-13.30 ומ־15.30-19.00. אפשרות של עבודה רק ב־שעות הבוקר או בשעות אחה״צ. תנאים טובים למועמד/ת המתאים/ת. סודיות מובטחת.
נא לפנות בכתב לסטי מעקי, ת. ד. 628, ת״א.

תעשיות אלקטרוכימיות
פרוטארום
ת.ד. 1929 חיפה מיקוד 31000
דרושים
מפעילים
למתקן ייצור חדש
הכישורים:
השכלה 10—8 שנות לימוד.
גיל: אחרי צבא ועד 45
נכונות לעבוד במשמרות
המשעמדים יעבדו ויודרכו בטפעל.
הנדסאים
להפעלת מתקנים חדשים
הכישורים:
לאחר צבא
ידיעת השפה העברית
ידיעת השפה האנגלית רצוית
נכונות לעבוד במשמרות.

לחנות פפרים
בחיפה
דרושה מוכרת
ידיעת עברית ואנגלית חיונית
שעות העבודה 8—16.30
נא למנות אישית
בין השעות 9.00—13.00
לסטרמצקי
רח׳ השעמאות 32, חיפה

למפעלי דפוס פלאי בגבעתיים
דרושים
* סדר-יד — דובר עברית
* דפס בלט
* עזרים לאופסט
* כורכים—מקפלים
צעירים לאחר שרות צבאי יוכשרו במפעל
בדבר פרטים נא לפנות טל. 740811
ת. ד. 842 — גבעתיים

למיקרואלקטרוניקס בע״מ
דרושים:
מנהל
מחלקת ציוד מחכת בעל נסיון קודם במקצוע
הנדסאי מכונות
לעבודה מעניינת בהנדסת מוצרים
לבורנט/ית
לעבודות אבזרה במחלקה לציוד מחכות
לפנות למיקרואלקטרוניקס, רח׳ המגנים 4 אזור התעשיה חולון (מול ממטר). טל. 851186/7

תדיראן
דרושים:
1. מחסנאי -
אחראי על מחסן ייצור
קליטה, אחסון, מיון, הוצאה לייצור לפי רשימות. בדיקת מצאי של חלקים מכניים ורכיבים חשמליים. נסיון 3 שנים במחסן רכיבים אלקטרוניים.
2. טכנאי/הנדסאי אלקטרוניקה
בוגר בי״ס מקצועי. נסיון בפתרון מעגלים אלקטרוניים.
3. טכנאי ביצור
כוונון ובדיקות מכשירים ותת הרכבות. איתור תקלות ותיקון מכשירי קשר. רצוי לאחר שרות צבאי, עם נסיון בתחום מכשירי קשר.
4. תמחירן עצמאי
לעריכת תקציבים, מעקב תקציבי וחישובי עלויות. בוגר קורס מקצועי עם הכשרה מתאימה, או בוגר קורס תמחיר. יועדף בעל נסיון בתחומים הנ״ל.
5. מקדם הזמנות ייצור
בעל השכלה תיכונית ידיעת הנהח״ש ידיעת השפה האנגלית.
מועמדים מתאימים יפנו בכתב לת.ד. 648 תל־אביב עבור מחלקת כח־אדם, בצרוף קורות חיים ונסיון מקצועי.
פוריות מובטחת

נורכבים מופעלי מותבת בע״מ
פתח־תקוה קרית ארית
דרושים
1. מסגרים - רתכים
2. רתכי חשמל
3. רתכי CO_2
על המעוניינים לפנות טלפון 913044 או ידידות למפעל למנהל כח אדם.

EXCHANGE NATIONAL BANK OF CHICAGO
דרוש שליח
עם ידיעה באנגלית
נא לפנות לטלפון 56287—03

דרוש/ה
מנהל/ת חשבונות
עצמאי/ת
סוג ג—ד׳ בעל/ת נסיון של 3 שנים
בעל/ת ידע כללי בתמחיר
לשם קביעת ראיון להתקשר לטלפון מס׳ 912386

החברה למרכזי תרבות וספו׳ ט
(לנוער ולמבוגרים) בע״מ
שדרות הרצל 82. בית הכרם. ירושלים
דרוש
מנהל
מרכז קהילתי
ברוממה בירושלים
דרישות — השכלה רחבה (לפחות בי.א.) במדעי החברה/הרוח
נסיון רב בניהול וריכוז מוסדות לחינוך בלתי פורמלי / בתי־נוער / מרכז ספורט כושר ונסיון בניהול ובארגון. בפיקוח תקציבי ובהדרכת צוות עובדים
כושר לקיים מגע עם גורמי חוץ ומנים.
תנאי תעסוקה — חווה מיוחד. שכר 21,000—25,000 ל״י לשנה, עקידות בדרשת והטבות אחרות.
המעוניינים יפנו עד ליום 15.1.74 אל החברה למרכזי תרבות וספורט, שד׳ הרצל 82. בית הכרם ירושלים, ויזומנו למבדק וראיון.

מכוניות „הדר" בע״מ
מוכנות ראשית של
AUDI NSU
דרוש
איש מכירות
(SALESMAN)
עד גיל 35
* בעל נסיון בענף הרכב.
* רשיון הנהיגה לרכב פרטי (שנתיים לפחות).
* ידיעת שפות זרקע מכני — יתרון.
תנאים טובים
— * —
לפנות אישית בשעות 08.00—11.00 לפנה״צ. למחלקת המכירות, דרך פתח־תקוה 72 ת״א

דרושים:
מפגר מכני, חרש
ופועל תעשיה
משכורת טובה
ממור 823165 ת״א

אינורקו בע״מ
מוכנים ליישראל שמנמן א.ג.
חטיבת מכשירים רפואיים (רנטגן)
דרוש
הנדסאי/טכנאי אלקטרוניקה
למעבדת השרות לציוד רנטגן
הכישורים:
1 נסיון של 3 שנים לפחות, רצוי בציוד רפואי או טלויזיה מעגל סגור
2. ידיעת השפה האנגלית או הגרמנית
מקום העבודה בתל־אביב, אולם השרות בכל הארץ
למעמד המתאים אפשרויות של התקדמות והשתלמות בחו״ל
המעוניינים יפנו בכתב יד, בציון פרטים מלאים והמשכורת הנדרשת לפי המען ת. ד. 2385, תל־אביב

חברת אלובין בע״מ
דרושים
מסגרי ועובדי הרכבה
העבודה באזור תל־אביב
למתאימים יתנו תנאים טובים.
לפנות בימים שני וחמישי בשעות 4.30—6.00
למשרדנו בתל־אביב בבית הדר־דפנה שדי שאול המלך 41.

לחברת מודול בטון (ישראל) בע״מ
דרושים
נהגי סמיטריילר
נא לפנות למפעל, אזור חתעשית כרמיאל
טלפון 988523—04

לחברה פיננסית בתל־אביב
דרוש נער
לאחר 10 שנות ליימוד לפחות
לעבודת חיקה ושליחות
נא להתקשר לטל. 283221 למחי׳ כח־אדם

לחברת יבוא
דרוש
מחסנאי טכני
תיאור התפקיד:
* ארגון וניהול מחסן * שיקוף על המלאי * מגע עם. סוכנים ולקוחות * ביקורת מחירים, נדרש נסיון של 8 שנים בתפקידי מחסנאות ת/אר של 3 שנים לפחות בניהול עצמאי של מחסן
נא לפנות בכתב־יד ברור לת.ד. 16091 תל־אביב חוץ פירוט קורות חיים ונסיון בעבודה, איכות המלצות ושמות ממליצים.
— פוריות מובטחת —

לחברת יבוא ושיווק
דרושה
מזכירה למנכ״ל
* נסיון של 5 שנים לפחות * ידיעת השפה העברית על בוריה ושליטה חלקית באנגלית או גרמנית * הגיל — מ־25 שנה ומעלה * קשר עם עובדים ולקוחות * ניהול מזרד * יום עבודה רצוף.
מומחדות רצויות בלבד מתבקשות לפנות לת. ד. 16091 בתל־אביב, הפניה, שתיעשה בכתב־יד ברור, תכלול:
* קורות־חיים מפורטים, כולל תיאור המצב המשפחתי * תיאור מפורט של נסיון בעבודה תוך ציון שנות התעסוקה במקומות עבודה קודמים. * המלצות בכתב — באדיבה וישנן; שמות ממליצים, כתובותיהם ומספר הטלפון שלהם. * השכר המבוקש.
— פוריות מובטחת —

לחברה פיננסית בתל־אביב
דרוש נער
לאחר 10 שנות ליימוד לפחות
לעבודת חיקה ושליחות
נא להתקשר לטל. 283221 למחי׳ כח־אדם

דרוש
אחראי על
בטיחות במפעל
על המועמד להיות טכנאי מוסמך בעל ניסיון בנושאי בטיחות
על המעוניינים לפנות לת. ד. 33411 ת״א 61330 ולציין תולדות חיים בכתב יד, כתובת ומס׳ טלפון
סודיות מובטחת

מוסדי מוסכמי יהודה
דרושים מיד
● מחסנאי
לחלקי דיזל
(איש חלון)
● מכונאי דיזל
● מכונאי בנזין
נא לפנות: טל. 753411, 755793
למר פלקון

דרושים
טכנאי טלויזיה
בעלי נסיון בשרות
ובעלי רשיון נהיגה
תנאים טובים למתאימים:
לפנות למשח:
שרותי שבר אלקטרוניקה בע״מ
שד׳ ירושלים 159 טל. 826922, 823927

מפעל בטחוני בחיפה
דרושים: מכונאי וחשמלאי רכב
מסגרים - רתכים
חשמלאי ומסגרי אחזקה
כרסמים, ושקים, פחחים
פועלי תעשיה
מובטחים: שכר בהתאם לרמת מקצועית * אפשרות עידוד ורחבות קביעות ותנאים סוציאלים מלאים * הכשרת מקצועיות לחקרי מקצוע תשעה: מובטחת לכל הכיוונים באזור וכן משלום זמן נסיעות לאנשי חוצים במקומות הבאים ובגיבעתם: מרת עילית, אבני איתן, כרמיאל, חדרה, עכו, חדרה.
לפנות: חיפה, חוף הכרמל (מול בית הקברות חעירוני מתחת ב־184)
מולקות כתאמים.
בימים: אל־על בין חשעות 07.00—18.00 ו׳ בין חשעות 07.00—13.00
אוטובוס אלונו מס׳ 43 מרחוב שפירא בחיפה, טלפון 491482—04

יכושב במרכז חארץ דרוש:
מזכיר
תנאים טובים למועמד המתאים
בדבר פרטים נא לפנות טלפון 965544 ת״א
בין השעות 16.00—21.00